申報

中華民國叁拾年 捌月貳拾陸日星期貳

今日本報三大張 售國幣八分

第二萬四千二百三十四號

本館地址 上海漢口路三〇九號 電報掛號〇七八六 電話九三三四八號 轉接各部辦事處

INCORPORATED DELAWARE U. S. A.

光華大學附設商業專修夜校招生

月三十日即日起報名(選課)凡高中畢業或具有同等學力對於商業課程志願選讀者得自即日起報名登記經審查合格後准予入學(簡章)函索附郵二分

本校為便社會青年利用業餘或課餘時間研究專門學術起見於上學期起添設商業專修夜校本學期以適應時勢之需要專修科暫分會計銀行工商管理三科均以修滿二年為畢業(入學資格)高級中學畢業或具有同等學力者男女兼收(考期)八(簡章)函索附郵二分(校址)漢口路四二二號證券大樓

光華大學附屬中學招生

(年級)高初中一年級上學期新生暨各級上下學期插班生(高三下不收)(考期)八月二十日至二十六日 八月二十九日(簡章)函索附郵二分(校址)上海漢口路四二二號證券大樓

三吳大學

四院十二系(下午一時起上課)及六專修科 會計 銀行 法律科 特設(下午六時起上課)

附屬 高中普通商科各年級 初中各級

定於八月卅一日上午八時 第三次招考男女新生

校址仁記路九十七號中孚大樓 電話一七一七三 章程備索

滬江大學城中區商學院

大學本科 商業專修科 會計專修科 銀行專修科 建築學科 外國語科 特科

夜班招生 課程實用 教學認真 時間方便 工讀並進

報名 八月三十日起 考期 九月六日(星期六) 開學 九月十日 附郵五分

院址 上海圓明園路二〇九號 索件 招生簡章

本院與中國建築師學會合辦建築學科同時招生 三年制 一年制專科 九月

教育部立案 上海美術專科學校招生

(系科)五年制專科 國畫西畫音樂圖案彫塑各組 三年制專科 藝術教育 勞作 各系 新生 二年期以下轉學生(報名)即日起(考期)九月一日(校址)菜市路杜神父路(簡章)函索附郵票四分

新華農業專科學校招生

本校由金陵大學校友前國立中央大學浙江大學教授暨留美留歐專家等合辦 教法新穎 實驗與授課并重(宗旨)造就實用農業人才并為有志青年利用業餘課餘時間獲得新技能新出路(學組)農場組 農藝組(凡有志於一般農業者可入此組)日夜兩班(開學)九月十五日(設備)自設農場供學生實習 材料多種 畢業後介紹各地服務(報名)即日起到本校或大陸商場新亞圖書館報名 八月底截止(免費)十名

麻省理工大學同學會主辦 中國工業專科學校招生

(組織)本校為上海留美麻省理工大學同學會所創辦 以養成技術幹部人才為宗旨(學額)電工服務科 汽車工程科 一年級新生各三十名(投考資格)高中畢業(或同等學力)(考試科目)國文 英文 數學 物理 化學(考試日期)九月一日二日(報名)八月廿八日至三十日(修業期限)二年 每年三學期 無寒暑假(出路)畢業後由本校保送工廠任事(校址)康腦脫路八六三弄 電話二二八二六(簡章)備索

上海工程專科學校

夜班 各工程系 工商管理系 先修班 選科 招生

資格 初中畢業以上程度及具有同等學力者 考期 八月卅一日上午九時起 報名 即日起每日上午八時至下午五時 章程備索 校址 康腦脫路六八六號 電話二二八二六

華達電工專科學校續招新生

(學級)預科及本科一年級餘額(資格)初高中或同等學力(考期)八月廿八日 午前九時下午二時前 隨到隨考(開學)九月一日 詳章備索(校址)靜安寺路卡德路口七上四九號靜安大樓三樓 電話三一四二一

教育部特准立案 滬江模範中學男女子部 明日招考 今日下午五時報名截止

報名及考試地點 南京路慈淑大樓524號 電話92700

冠宇國文專修學校夜班招生

(宗旨)將國學必讀書籍加以切實詳盡教授使精通一藝成為優秀人才(課程)預科:初級古文、中庸、尺牘;本科:文評註、昭明文選、論語、孟子、史記菁華、文心雕龍、讀史論略(班次)預科及本科一二年級插班生 星期班:不限程度 男女兼收(報名)即日起每晚老鐘五至八時 非時不辦事(開學)九月一日(校址)愛多亞路馬霍路西均樂邨36號 詳章備索

文生氏高等英文專門學校

七十一屆招生 程度 初中畢業考專科 未習英文或初中未畢業者考預科 各級高中畢業考三年級

校址 南京路慈淑大樓(即大陸商場)底層 全日上課 簡章備索 電話94843

中國醫學院續招男女寄宿生

(學制)本院創辦於民國十六年 廿八年度起遵照教育部頒佈課目表訂正新學制(學額)一年級新生二三年級插班生(資格)初中畢業或同等學力(報名)即日起隨到隨考(開學)九月一日 章程備索 電話三四七八四

名譽院長秦伯未 院長朱鶴皋 教務長吳克潛

附告 本院畢業同學會主辦中華國醫專科學校夜課招生 章程備索 校址附設本院(院址)上海重慶路一七七弄十號(威海衛路南)

華德中學招生 Deutsch-Chinesische Mittelschule, Schanghai

1. 宗旨:本校為培植有志研究學術文化之青年而設 本校畢業生如有意研習醫學者無須經過入學試驗即可升入現暫附設上海實際醫院之德國醫學院或逕介紹升入德國各大學
2. 班級:本學期招考初中一年級新生 高中一 班(均為秋始)
3. 考試科目:國文 英文 算術 自然 史地
4. 報名及考試日期:八月三十一日以前 新鐘下午二至五時在光夏中學禮堂 九月三日起至二十五名止
5. 報名及考試地址:靜安寺路一五九四號

注意:新生入學試驗成績優良及家境清寒者得請求免費或減學費(簡章備索)

校長巴爾泰 Prof. Dr. K. Bartels 前北京大學同濟大學教授

校址:靜安寺東隔壁洋房內

教育部備案 社會局立案 泉漳中學招男女生

(年級)高初中一年級新生及各級插班生(考期)八月三十日(報名)即日起(校址)愛文義路大華路口九五八弄一〇二〇號 簡章備索

教育部備案 教育局立案 民立中學招生

年級 (一)秋始高初中一年級新生(二)秋始高中二年級初中二三年級插班生(三)春始高中一年級及初中一年級新生

考期 八月廿八日上午九時起

章程 函索簡章本埠附郵二分外埠四分

報名 凡有志來學者須先期來校報名並繳原校證明文件及二寸半身軟紙相片三張 報名費二元 由本校給予准考證 報名自即日起至八月廿七日截止

校址 威海衛路同孚路口四一四號 校長蘇穎傑

教育部備案 教育局立案 中國中學招生

男子部 女子部 小學部 幼稚園

(班次)高初中小學幼稚園各級新生插班生(考期)八月廿八日 中學部八月三十日開學 小學部尚有餘額報名從速(章程)函索即寄(寄宿)招收二百名

校址 男子部 西愛咸斯路三八六號(電話)七五〇八〇 女子部小學部 西愛咸斯路二四九號(電話)七七六四五

肇和中學暨小學部幼稚園招生

考期中學八月卅日 小學隨到隨考(附招高初中各級清寒優秀免費生) 校址高乃依路廿一號 電話七八七一八

教育部備案 教育局立案 智仁勇女子中學小學校續招新生

考期八月三十日 章程函索即寄 校址威海衛路八七〇號

上海中學續招新生

上海小學 上海幼稚師範 上海幼稚園

本校業已開學 各級均有餘額 如有證明文件者得免試入學 膳宿均備

校址 四馬路四〇六號中學 西門路五坊中學小學 康腦脫路康樂里小學幼稚園 勞勃生路大自鳴鐘東中學小學

教育部特准立案 新建中學招生 明日上午八時考試 今日下午五時報名截止

校址 第一部 福州路三一〇號 電話九五四七二號 第二部 哈同路一四六號(靜安寺路口)

教育部備案 教育局立案 愛國女子中學招生

年級 秋始高初中普通科商科一年級新生及各級插班生 考期 八月三十日 報名即日起 校址 哈同路南陽路二七三號 章程備索

教育部備案 國強中學暨小學(國強幼稚園)招生

本校定於八月二十七日招考初中各級暨小學幼稚園新生(報名)即日起(寄宿額)三十名(附告)本校訓教絕對嚴格 初中畢業生保送南洋中學肄業 凡沾染時下習氣無心向學或不受嚴格訓導之學生無庸報名(校址)愛文義路卡德路口(董事長王培孫 校長吳頌良)

教育部備案 教育局立案 建承中學暨幼稚園 小學 招男女生

(年級)高初中小學幼稚園新生及各級插班生(考期)中學九月一日 小學隨到隨考(開學)中學九月一日 小學已開學(校址)白克路大通路口 電話六六〇八四 備有男女宿舍

浦東中學各級續招男女生 考期八月三十日

校址杜美路十三號 函索簡章附郵即寄

教育部 蘇教育廳 立案 京江中學開學暨招生

本校定九月一日開學 自該日起開始辦理註冊手續 為便利遠道學生起見 特於本月二十八日續考各級新生一次 簡章備索 校址法租界海格路(善鍾路口)海園八號

◉新北中學(前上海市市立市北中學改組)招男女生

班級 秋始高初中一年級新生 春始初中一年級 各級插班生 報名 即日起 考期 八月二十九日 納費 初中學雜費四十二元 高中學雜費四十八元 校址 愛而近路北河南路口 電話四三七二五 簡章備索◉

教育部備案 師承中小學續招新生

(報名)即日起至九月四日止(考期)九月五日(附告)男女生宿舍均備(校址)成都路威海衛路北 電話三四〇七五 簡章備索

教育部 教育局 備案 立案 惠靈中學招男女生

(年級)初中一年級新生及各級插班生 又高中普通科商科一年級新生及各級插班生(考期)八月三十日 報名即日起(校址)戈登路三三六號(新閘路口) 章程備索(附啓)男女生宿舍均備

江蘇教育廳立案 勵志中學招生

(1)年級 初中一二三年級 高中一年級 (2)報名 即日起 (3)考期 隨到隨考 (4)校址 哈同路四〇二號(福煦路口) (5)簡章 備索 (6)附告 本校設有免費及半費學額各佔全額十分之一 又設有獎學金及升學後之助學金 膳宿俱備 全日上課

電話七六九三五號

教育部備案 教育局立案 民立女子中學招生

(年級)高中一新生 高中二 初中插班生(報名)即日起(考期)八月廿七日(簡章)備索(校址)辣斐德路六二二號

教育部備案 教育局立案 正風中學招生

高中普通科商科暨初中各級定於八月卅一日攷試 中學九月一日 小學八月廿二日 開學 遠道來滬備有合格證件者及小學與幼稚生隨到隨考 男女兼收 膳宿均備(校址)西愛咸斯路十號

教育部備案 教育局立案 私立無錫中學招生

校史 本校成立於民國九年 迄今已廿一載 第一任校長係前南洋大學校長唐蔚芝先生 歷屆畢業生大部升入交大及國內其他著名大學 二十六年度第二學期遷滬復課

班次 高中一 初中一年級新生及其他各級插班生

考期 八月卅一日 報名即日起 簡章備索

學費 高中四十五元 初中三十八元

校址 北京路江西路451號大厦 電話一〇四二二

教育部 教育廳 立案 松滬中小學(原名上海縣立上海中學)續招男女生

年級 初中學各級 小學 學費 初中三十二元 小學二十元起 考期 隨到隨考 校址 貝勒路徐家匯路口 電話八八三八〇 附註 本校業於八月二十日開學 簡章備索

教育部 教育局 備案 立案 新寰職業中學暨第二小學招男女生

(年級)高初中商科 應用化學科 普通科一年級新生及二三年級插班生(高商三不收) 小學一年級新生及各級插班生 幼稚園(總校)(報名)即日起(考試日期)九月五日(校址)威海衛路重慶路口和里(電話)三六一八一 簡章備索

上海青年會職業夜學校招生

男女兼收 招收初級高級及選科學生 課程完善 注重英語及商業 適合需要

第一次班 報名即日起 考期 八月廿六日下午七時至九時 開學 九月一日 簡章 函索或面取 地址 四川路五九九號

新舊生應於廿五廿六兩日付清各費領取上課證 過期以備取生補充 即業已繳費而未領上課證者亦不通融 幸勿自誤 招生委員會啓

勵志英文學校附設 勵志英文補習夜校招男女生

(班次)初高中各級及大學(上課時間)每夜七時至九時(報名)即日起 九月五日(開學)(校址)馬斯南路高乃依路十七號(法國公園左近)▲索章附郵

新亞職業補習學校

開學九月一日 索章報名從速

設科 國文 英文 法文 日文 德文 俄文 算術 代數 幾何 三角 珠算 簿記 會計 速記 正音 國音 漫畫 攝影 書法 口琴 理化 實驗 有備 個別班 婦女班

英文專修科 商業 會話 華籍 英籍 教授 Mr. J.R. James Mr. R. Machato Mr. J. Hombie Miss Holland 晨班 晚班 課時任選

學費 最低全期五元 校址 福煦路呂班路西 電話74875

教育部備案 南洋職業補習學校招男女生

(科目)國文 英文 數學 會計 簿記(學費)每學期六元至十元(時間)晨班七時至八時 夜班五時至九時(報名)即日起(開學)九月一日(校址)白克路三〇二號 校長黃警頑

展文婦女補習夜校招生

年級 小學至初中二 科目 國英算古文會話簿記珠算尺牘應用文 報名即日起 開學九月一日 校址 福煦路呂宋路34號 附註 本校課程實用 教授認真 報名從速 簡章備索

進修業餘補習學校招男女生

晨晚各班 學額四千 設科 國文 英文 商業科 明天開學 報名從速 學費 六元至十元 免雜費 授廿週 權利 圖書館供借閱 詳章備索 校址 南京路虹廟隔壁女子銀行二樓全部 電話94961

中華職業教育社附設 中華職業補習學校

第一校 地址 華龍路八十號(公園對面)中華職教社內 設科 商科 升學準備 婦女班 國英日德法文 數學 理化 簿記 會計 銀行 會計 華英文打字 電裝修 實用電工 科職工班(免費) 國語 無線 等百餘級 開學 九月一日 電話83647

第二校 地址 北京路河南路口三三〇號 設科 英文一級至八級 國文一級至六級 商科 數學 店員科 特設 英文專修 國文專修 中英文法修辭 會話 速記班 開學 九月五日

第三校 地址 愛文義路卡德路口 設科 機械 電機 土木工程 機械製圖 建築製圖 文日英語會話 物理化學 算術代數幾何 構建築鋼混凝土 力學材料強弱 機械學 等工商選修科 凡六十餘科 開學 九月五日 電話36455

第四校 地址 愛多亞路成都路口三號浦東大厦 設科 職業科 語文科 數理化學科 等百餘班 特設婦女店員班 無線電及理化各科均有實驗 詳章函索 開學 九月一日 報名從速 電話37755

第五校 地址 南京路石路東四明銀行大樓 設科 商科 語文各科 婦女補習 中西打字 會計 數理各科 電氣工程 開學 九月六日 電話九二三五四二號

第六校 地址 愛多亞路一六〇號泰晤士大樓五樓 設科 商科 英文 語文 實用會計 數理 婦女科 開學 九月一日 國文英文初中高級 英文會話十元 日文八元 會計十元 數學七元 簿記九元 電話18277

第七校 地址 膠州路愚園路口 設科 商科 升學準備 婦女班 國 英 德 俄 日 法文 打字 華英文 實用電工 簿記 會計 理化 國語等 九月一日開學 電話 一八四八 一七轉

教育部特准備案 上海第二職業補習學校

九月一日開學 八日上課

設科 國文 英文 日文 數學 簿記 會計 會話 打字 珠算 每科每週授課六小時 共上課二十週 全期學費六元起 不收雜費

校址 (愛文義路北)卡德路101號(郵政局對面) 電話60819 3116

教育部備案 教育局立案 同德高級助產職業學校續招新生

(資格)初中畢業(或具有同等學力者為限)(報名)即日起(考期)八月卅日上午九時(考科)國文 英文 常識(校址)山海關路四五四號(卡德路口) 索章附郵 住宿額滿

上海美專立校卅年紀念冊徵文

(一)文題 (一)三十年來中國繪畫 (二)三十年來中國工藝美術 (三)三十年來中國音樂 (四)三十年來中國藝術教育 (二)內容注重史料之整理檢討並及今後方針 (三)來稿一經採登當致薄酬 (四)來稿寄菜市路四四〇號本校出版部 (五)截止期 本月十五日為收稿截止期

育青中學第一次啓事

查本校繼持志大學之後向光華中學承租康腦脫路三五九號門牌內之房屋為校舍係不定期租賃 據光華中學稱房屋之業主為中英營業公司並自陳對於本校租金但是其停收顯非給付遲延雖而本校隨時已有光正之答復該校表示又接法院執訴之通知但此項通知即或有之亦絕與本校無涉絲本校始終未與任何房東涉訟界限清楚責任分明至本校於本月廿日及二十三日非法侵害均分別澈明捕房紀錄有案此係經過實情謹作第二次啓事俾關心者澈明眞相

中國集團結婚服務社主辦

31屆 九月十四日 32屆 十月十日 34屆 十一月廿五日 35屆 十二月七日

證婚 嚴蔭武大律師 禮堂 都城花園 樂隊 唐聲司 喜臨門出租禮服 章程 函索附郵四分

各界士女如欲參加請速登記準期辦公

總社 法租界貝勒路九〇一 分社 靜安寺路七四九號 卡德路口靜安大樓二三六號(電話)83819

黃松濤為長男滋源與朱秋霞女士結婚啓事

謹於中華民國三十年八月二十六日四時假四馬路大鴻運禮廳舉行結婚禮 時值非常 一切從簡 特此敬告諸親友族 恕不另柬

顏柄 虞秀蘭 結婚啓事

我倆承施新昌先生介紹訂立婚約謹擇於國曆本年八月二十六號在滬舉行婚禮 時值非常 一切從簡 為特登報謹告親友諸希 亮察 公鑒

寧波旅滬同鄉會為舉行廿四屆同鄉集團結婚公布結婚人姓名通告

本會第廿四屆同鄉集團結婚定本年九月三日舉行茲已依限登記審查完畢合將各該結婚人姓名公布週知如對下列各該結婚人婚姻有所聲明者希於登報日起七日內携帶證件來會接洽可也

(1)朱福蓀 二三 鄞縣 茅月卿 一八 鄞縣 (10)陳林泉 二六 上海 夏定月 二六 鎮海 (19)莊如富 二五 鎮海 黃瑞娣 二一 鎮海 (28)趙如釗 二七 定海 裘愛珍 二一 寶山

(2)沈開文 二二 松江 丁彤如 二三 鄞縣 (11)曹惠棻 二四 鄞縣 李德憲 二三 鄞縣 (20)馮啓棠 二〇 慈谿 周黎弟 一七 慈谿 (29)邱海賓 二四 鄞縣 鍾梅清 一九 鄞縣

(3)楊森蔭 二七 武進 陳素卿 二〇 定海 (12)何松林 二五 象山 祝盛蘭 二〇 南滙 (21)梁德馨 二一 奉化 毛彩寶 一九 餘姚 (30)毛銀鍍 三八 奉化 陸寶芳 二六 崇明

(4)喬增元 二九 鄞縣 劉宜嬌 一九 上海 (13)李樹森 二五 鄞縣 方訪梅 二〇 南滙 (22)張渭清 二一 奉化 葉秋雲 一九 鄞縣 (31)忻鑫根 二一 鄞縣 周銀梅 一七 鄞縣

(5)俞兆良 二三 鎮海 夏愛珍 二二 鎮海 (14)俞振甫 二五 鄞縣 李心蘭 二一 鎮海 (23)沈家甫 二四 慈谿 宓竹娣 二〇 慈谿 (32)呂嘉明 二六 鎮海 沈黎菊 一八 鎮海

(6)金振華 二四 鎮海 鄭關環 二〇 鎮海 (15)吳淇清 二二 鄞縣 馮菊英 一八 鄞縣 (24)余庚葆 四五 鎮海 謝雲湘 二五 鎮海 (33)張福棠 四五 慈谿 曹秀弟 二六 鄞縣

(7)周長發 二八 定海 樂黎書 二〇 定海 (16)阮品賢 二五 慈谿 王黎瑛 二五 奉化 (25)楊習新 二三 鎮海 周美月 一九 鎮海 (34)方家廷 三〇 慈谿 曹月仙 二六 慈谿

(8)顧志飛 二三 鄞縣 郭根弟 二〇 高郵 (17)徐先宏 二六 鄞縣 吳杏寶 二二 鄞縣 (26)葉德林 二一 鄞縣 郭敏君 二一 鎮海 (35)顧潤春 三一 青浦 方曼莉 二一 鄞縣

(9)邵孝駿 一二 鄞縣 朱秀卿 一七 鄞縣 (18)戎宗邦 三六 鎮海 唐杏花 二四 慈谿 (27)戴宗德 三九 定海 王金寶 三五 吳江 (36)王雲慶 三一 鄞縣 余杏雲 一八 杭縣

附告 25屆 十月三日 八月十三日 26屆 十一月六日 九月十八日 27屆 十二月八日 十月二十日 隨時登記額滿截止章程申請書備索

曾澤光 同鄉啟

兄事弟等已籌有安善辦法待面蒞商洽即可解決勿辜衆意是要

迪生弟鑒

自弟於本月二十日晚離家至今不歸叔父母焦急萬分竊念弟年事甚輕受人之愚隻身出走未帶分文前途堪危見報後望速通信即來吾處一切困難我可完全負責解決家中決不見責事須三思萬勿自誤 哥啟

父親鑒

自別後瞬將匝月矣未悉現在躭擱何處念念今家中母親來示有要事即須與大人商酌而寅表兄又將於近日回鄉故請即來一晤或電示地址爲禱 兒鴻叩上

方順才緊要啟事

啓者鄙人自經營豐成棉布社解散停業以後即另行組織大豐成棉布號關於以前由鄙人經手各客戶之未了事宜仍由鄙人負責料理如蒙 貴客戶等垂詢或有所惠顧請賜電話九六四七七號當竭誠辦理以副 貴客戶之盛意也特此啓事諸希 公鑒 方順才啓

美商商業信託公司堆棧部啟事

本公司所有在法外灘八號之堆棧與德商恒新堆棧合同本月底期滿自三十年九月一日起所有棧務概由恒新堆棧自理此後凡關該堆棧之未了事項均請向該棧接洽與本公司完全無涉特此聲明

德商恒新堆棧啟事

本棧與美商商業信託公司堆棧部合同本月底期滿所有各客戶持有該棧之棧單者限於即日起至九月十日前直接到本堆棧接洽出貨或來掉換新棧單勿誤爲要特此聲明 法外灘八號E字一號

同康花號 經理周嬴生啟事

本號對外營業及所訂一切契據非經鄙人親筆簽名暨沈昌瑜周維新二君共同加蓋個人圖章概不生效特此鄭重聲明諸希 公鑒 周嬴生謹啟

屈臣氏汽水公司更改電話號碼啟事

啓者自即日起敝公司之電話號碼改爲六〇〇五四號特此敬告各界諸希 公鑒

豐記爲買受姚美烺嚴沐新所有其美路土地啟事

查姚美烺所有引翔區五圖宿字圩六號八十五坵業姚美烺戶土地執業證四畝〇二釐六毫及同區同圖同圩同號九十八坵同戶土地證地九分七釐七毫同區同圖同圩七號五坵同戶土地證地七畝五分二釐八毫三共合計土地十二畝五分三釐一毫嚴沐新自己所有買自唐鳳岐之坐落引翔區五圖宿字圩七號四坵唐鳳岐戶（業已轉移註冊於敝沐新）土地證一畝四分六釐八毫之土地俱經絕賣於敝處爲業除分別簽立絕賣契據載明上開出賣財產係各該出資人個人所有與遠房近族毫不相涉既未向人設定任何權利亦無重複典賣情事自絕賣後聽憑敝處接收管業過戶承糧不准找贖並經付淸價金容俟辦理過戶手續外特再登報聲明如上

上海宇宙藥廠啟事

自九月一日起敝廠所出鹽酸痲黃素增訂價目爲特通告尚希週知

發行所 河南路永寗里四十七號 電話一三二七七

機器草繩同業公議漲價通告

近因原料繼續飛漲工資增高爲維持血本起見經同業公議定於本年八月廿四日起粗細草繩一律加價以資挹注除分發傳單外特再登報通告務希各界諒鑒爲幸茲將各號草繩價目列於下：一號繩每担十元 二號繩每担十一元 三號繩每担十二元 四號繩每担十三元 五號繩每担十四元 六號繩每担十五元 七號繩每担十六元 八號繩每担十七元 以上所列價目一律市秤

上海市煤業同業公會爲續辦第三十四次平價煤通告各熟水店（老虎灶）事啟

本會茲准於八月廿七日起至三十日止每日上午十時起至十二時（新鐘）止續辦第三十四次平賣煤勛每噸法幣八十元每戶限購一噸務希各熟水店主仍帶原有本人印鑑與本店牌號及地址圖章暨上海市熟水店業同業公會證明書親自前來申請隨發本會購煤證明書但以申請額售完截止切勿自誤爲要除函知熟水店業公會外恐未週知特此通告

郭其遜 范剛 高松南 律師受任三民醫院院長嚴伯涵君常年法律顧問並代啟事

本律師等茲經上開當事人聘任爲常年法律顧問嗣後如有侵害其營業信譽及其他一切法益者當依法保障之並據聲稱「本院開業迄今倏忽十年信用昭著業務發達惟近聞有人意圖用卑劣行爲破壞本院名譽等情殊屬可惡爲特委請貴律師等代表登報警告如有以身試法之徒定予訴究不貸」等語委任前來合代啟事如上

郭律師事務所北京路鹽業大樓二一三號電話一九八九〇 高律師事務所愛多亞路一二五二號電話六〇八三八 范律師事務所愛多亞路三十四號電話一四四三三

三民醫院啟事

查本院助醫王景昌護士陳錫民業已脫離本院以後二君行動概與本院不涉特此聲明

張日平律師代表本市法租界趙主教路法工部局地冊第一二五二二C號即南半部土地之承買人爲聲明取得所有土地權事啟

茲據趙主教路法工部局地冊第一二五二二C號即南半部土地之承買人郁租英委稱敝人向宏緒堂承買上開土地係以合法之土地執業證爲憑非比租界道契土地僅有永租權按敝人承買之土地爲本取得土地所有權且經分劃淸楚爲鄭重計委請貴律師代表登報聲明等語委任前來本律師合函代登啟事如上 ▲事務所：華龍路七十一號 ▲電話：八〇八二二

沈榮華律師代表梁明珠女士警告胡鴻斌並通告客家緊要聲明

茲據上開當事人來所聲稱胡鴻斌開設正興五金文具製造廠屢告失敗致將本人所有私蓄亦虧蝕殆盡至本年一月間又告不能維持經鴻斌於一月二十一日將店務交由本人管理並經聲明一切銀錢貨物出入等概憑正興梁記圖章爲憑當經本人向各方告貸得以繼續營業不料鴻斌仍在外私定客貨收取定金供其揮霍現被私定客戶中孚文誼華生等自來水筆廠催貨甚急而鴻斌又避不見面爲特委請貴律師代表警告胡鴻斌限其於一星期內出面將上開私定客貨料理並通告中孚自來水筆廠等有任何定貨應直接向鴻斌交涉未經本人蓋章之任何客戶定貨概不承認等語前來據此合代登載如上 事務所薛華立路五五號 電話七一七七二六

胡詠德律師代表慶大號宣告淸算通告

茲據上開當事人聲稱敝號因受客戶拖欠影響以致週轉失靈不得已宣告停業淸算賬目所有人欠限於登報日起十四天內前來淸償免貽訟累欠人請於同一時期內携帶憑證前至貴律師事務所登記以便攤償逾期作放棄債權論等語前來合函代爲登報通告如上諸希 公鑒 事務所中央路華僑銀行隔壁廿四號二樓

呂燮華律師受任樊發程君常年法律顧問通告

茲受上開當事人聘任爲常年法律顧問如有侵害其任何權利及一切法益者本律師當依法盡保障之責特此通告 事務所霞飛路四一二弄四號 電話八六九八三

陸家怡律師代表王頌廉君擬買地產啟事

據上開當事人委稱茲擬買受上海漕涇區二圖黃字圩一號十九坵業戶李企胡土地執業證第九四二九號計田一畝八分八厘八毫連同地上全部此業物以及樹木花草等業經雙方憑中議定價格交付定金茲爲鄭重計如對於上開地產有主張權利者統希於本月三十日前提出證據以書面向貴律師事務所聲明異議逾限即行交價立契不得再有任何主張等語前來據此合代登報啟事如上 事務所愛多亞路中滙銀行大樓二〇一號 電話八二二三九

單瀛輝律師代表陳俊鄉君爲與養子陳根財終止收養關係啟事

今據當事人陳俊鄉君來所委稱本人於民國九年收領得四歲養子取名陳根財爲之習業成家撫養長大不料近數年來態度頓改不務正業專事遊蕩去年又與媳衍氏離婚遺下一子一女由本人收領撫養最近根財忽走無蹤至今所在不明顯係情義斷絕爲特委請貴律師代表聲明終止收養關係嗣後對於該養子陳根財在外一切行爲及銀錢借貸等事本人概不負責等語前來合代啟事如上 事務所四川路一四九號三樓三四八號 電話一二六六一號

成正平律師代表朱嘉記承買地產啟事

茲據上開當事人聲稱茲承買坐落特別區三圖洪字圩第十五號第二十二坵業戶徐阿九徐義九則田土地執業證一畝七分五厘四落又單地上邑二十三保二區十圖滙字圩第一六六號業戶徐老佛即徐洪海則田九分一毫連同該兩地地上權（該兩地原由已出租與人其租賃關係之權利義務一併受讓）如有利害關係人對於上開權利之移轉有所異議或主張任何權利者統希於九月五日以前提出證據以書面向貴律師事務所聲明異議以憑審核逾限即行立契交割以後不得再有任何主張等語前來據此合代啟事如上 事務所福州路八九號 電話一二三五九 九六六〇一

江蘇上海第一特區地方法院5636號公示送達

爲公示送達事案據聲請人徐順興營造廠具狀略稱對造中國遠洲蓉草股份有限公司對於聲請人所有坐落唐山路東首第四七一號基地二畝四分五厘及公路地四分四厘享有地上權因對造積欠地租甚巨欲撤銷其地上權惟對造之營業所事務所已所在不明亦未〻其法定代理人梁效鈞現居何處爲欲對之爲撤銷地上權之意思表示應請准予公示送達等情前來據此除裁定照准外特此登報公示送達

右仰中國遠洲蓉草股份有限公司法定代理人梁效鈞知照

中華民國三十年八月廿一日

行善致富・一舉兩得
第四十期 慈善獎券
售券最後七天

九月二日在逸園開獎

各大票行・均有出售

全張五元・分條一元

頭獎十萬元 至少保証可獨得現鈔五萬元

總經銷處 逢興貿易公司 特設門市部 廣西路二〇五號 備券充足聽憑選購

敝門市部連中二個頭獎之後又連中第三十九期二次頭獎彩風之旺無與匹敵欲得十八標快來選購

第四期 大慈善獎券

頭獎最高獎額獨得現鈔 廿伍萬元

頭獎有末一字獎

全張十元・分條二元

十月三日（農曆中秋節前二天）在逸園開獎

永安先施二大公司設有專櫃 ・各處均售

花柳白濁 保障短期斷根

本醫師專醫花柳白濁各科最始創用科學化電氣療法選用特效王道良藥遍用精嫻手術確保根本解決指日痊癒對於大衆認爲最難根治之白濁尤有絕對速愈之把握學識經驗早冠全滬二十年來治愈之千萬花柳病家屢蒙登報鳴謝可爲鐵證斯亦社會所洞鑒者▲最近治療白濁除採用電流與化學療法外更併用手術直接除根法其療法實突飛猛進普通白濁可數小時內止痛濁短期內可以痊愈斷根日久慢性白濁大都十數次亦能斷根即劇勞狂飲亦不復發可請衛生所反覆化驗證明（梅毒下疳）用特效針藥注射併照射紫外線太陽燈限日斷根（橫痃）不必開刀用特效良方及橫痃消散機可以速核消盡目絕無流弊愈後照常生育▼◉再告初患白濁者◉▲白濁之普遍有十人九淋之稱固無恥可言然一般初患者往往視爲不名譽羞與人言留然上巨幅廣告之鉤一經嘗試噬子吃黃連後悔莫及故就醫之前務須審愼探詢親友指導而達圓滿目的事關切身幸勿含羞冒失就醫

特新療法 立可止痛 數天斷根

初期包醫 一概念元 醫至斷根

針打一切服藥特新術洗療射手等法完全在內

用藥高貴 保證不發 出立保單

政府註冊花柳白濁專科 蔡葆和醫師 地址 三馬路廣西路西首六九六號 江南醫院

慎康記協五金號謝啟

逕啟者 敝號遷移新址辱承 諸親友好寵錫隆儀珠玉紛頒或親勞台趾高情厚誼感激無似祗以招待未週至深歉仄謹此道謝嗣後尚祈 舊雨新知源源賜教不勝幸甚此啟

慎康記協五金號 福建路四九五—四九七號 電話 九三七九三 九一一七五 電報 五三四〇

上海市第三區旅業職業工會緊要啟事

查本會成立以來時逾匝月近爲推進會務業奉主管當局諭飭對於工作分配應予調整遲延時日引起外界猜測實屬遺憾現因會務已照常進行各項原定計劃所有八月份應徵會費仰各會員自行交涉代表彙送本會以利進行而維會務爲盼 理事長張康雄 會址康腦脫路忻康里七十六號

上海市鉛印業同業公會零件組爲召集全市同業大會緊急通告

本會定於本月廿七日（星期三）下午一時召開同業大會事查各會員報告因工人罷工事關業務損失甚鉅亟宜召集全體同業商討應付辦法事關切身利害凡我印刷同業不論已入會或向未入會者速來本會登記入會（請注意開會時須憑本會發給之入場證）屆時並請撥冗參加俾收集思廣益之效事關重要幸勿自悞特此通告 本會地址漢口路石路東四五七號 協興大樓二樓 電話九〇五三一

中國國貨銀行發付股息通告

本行第十一期商股股息週息六厘茲奉董事會函知先行墊發俟開股東會時再行提請追認茲定於九月一日開始照付即請各股東携帶第十一期息票向上海天津路八十六號本行上海分行收取特此通告 中國國貨銀行啓

中國實業銀行發給廿九年份股息通告

茲經本行董事會議決二十九年份應發之股息援照歷年成案先行墊發俟將來開股東會時併案提請追認茲定自三十年八月二十五日開始發給請各股東向就近之本行各分支行接洽領取除分函通知外特此通告 中國實業銀行總行啓

中央儲備銀行上海分行通告

八月二十七日爲孔子誕辰本行循例休業一天特此通告

上海仁濟善堂鳴謝

茲承 仲名鹿君爲 先德傑三公在鎮江家奠遵奉 其 祖翁淦卿先生命值此國難時期力戒過事舖張慨將諸親友賻儀國幣二千二百二十五元又筵資國幣五百元捐助敝堂爲救貧民及育嬰施藥等經費仰見 熱心慈善關懷貧黎謹領之餘無任欽感除掣奉收據並轉撥外合再登報鳴謝以揚 仁風 上海仁濟善堂董監事會謹啟

白宮殯儀館

禮廳 二〇〇元起

備宿舍 無雜費 殯殮 一五〇元起

丙舍 五元起

電話 一三二四五六 一三一二三

館址 大西路六十二號 二路十四路公共汽車直達

安全第一 安樂殯儀館

營業電話 61873 公用電話 38249

館址 戈登路巡捕房南 武定路西摩路口

取費極廉

樂園殯儀館

全滬獨一 電氣樂除 最新型 大禮廳

新造宮殿式廳及各大小花廳一概不加雜費

經濟廳 念元

經濟殯殮 三百八十元 二百元

包括壽器壽衣禮堂殯殮寄柩不加雜費

壽器壽衣均設有樣子 間殯舍五元起

地址大西路惇信路口二路十四路公共汽車直達門口

電話 二三一三四 二三一三五 二三一三六 二三一三〇 辦事處 三五八七七

花園殯儀館

辦事處電話 九六四三二

大禮廳 全用一百五十元 分用五十元起

經濟廳 念元

經濟殯殮 一百四十元

專車接送不取雜費

館址 二路汽車直達 凱旋路一八〇號

兆豐殯儀館 日夜服務

愚園路兆豐花園鄰近

電話 23024至6

禮堂經濟 念元

新建高尚殯舍五元起

（經濟殯殮 一百五十元）包括壽器禮堂接屍寄柩一年

一路九路公共汽車廿路電車直達門口中途絕對安全無阻

樓君天權家族鑒

樓倜先生字天權不幸於三月念一日在滬遇害一部份家族遠在內地未克參加身後事宜茲因本委員會所代保管之賻儀亟應結束特再公告限自登報日起三個月內前來接洽逾限作自願放棄論對於本會所決事項不得再有申請異議恐未週知特此通告 樓公天權治喪委員會啟 地址上海外灘十五號

楊公梅南追悼會

地點貴州路湖社 時間九月七日下午四時

會云追悼可堪宋玉招魂禮尙酬賢願效王端遺志良以財之爲用貴得其宜義之所歸端在我輩者也九月七日爲楊公梅南五歲之辰同人等或爲鄉梓之故交或屬絲蘿之戚誼或締私交而契合或藉公義之感召頓失典型倍傷梁木然說陳根而桑泣猶獲逆人齊物之談遊宿草而興嗟嘗得接太上忘情之語爰擬於是日節約時間下午四時假座湖社舉行追悼大會推是徵詢楊公家屬意見則有謂將奉行其先德遺志就上海仁濟醫院內設置病牀一具俾貧乏留醫者得免費治療藉資紀念之擬議 [illegible] 凡各方惠賜賻儀花圈聯幛之屬統乞以現金見賜使轉賜之集得以公諸社會造福人羣是亦用志不忘而彰潛德之微意也謹啟

梅南追悼大會發起人（以筆劃多寡爲序）丁雅德 方郁生 朱吟江 朱如堂 安獻令 李澤 李日照 李明軒 吳眞臣 何積生 林炳炎 林毅伯 周湘雲 招耀雲 高鐵广 高永康 [illegible]

奕棋吸金鼠牌香煙　能够提神醒腦

金鼠

煙味好　價錢巧

華成煙公司出品

今日本報要目

國內　日軍進攻祁王山被華軍擊退　郭外長發表談話歡迎邱吉爾演說

國外　英相宣布美日談判進行中　英蘇軍隊分別開入伊朗　蘇聯公報在南路獲勝

上海　中央銀行奉令辦理國內外匯資金解封　公共汽車定今日恢復行駛　昨日虹口發生槍案日兵一死一傷　南京大戲院內一觀客被捕

第一張　國內外要電

第二張　國內外電　商業新聞　本市新聞

第三張　教育消息　自由談　游藝界

昨日本報發報時間　六點五十分

英首相邱吉爾宣布
美日談判正進行中
和平如竟失望即共遏威脅
對歐洲淪陷區亦力謀解放

▲合衆社二十五日倫敦電　首相邱吉爾昨晚警告稱、日本爲遠東之侵略者、應迅速就範、非然者、則應領受英、美兩國之充分實力矣、邱吉爾氏並宣言、英國與美國於壓倒希特勒主義及侵略國家之武器以後、擬成爲世界之武裝「警察」、此一英國之戰時領袖、破其關於與羅斯福總統之歷史性海上會議之緘默、公開聲稱、渠與美總統已作嚴肅之宣誓決合力擊碎納粹主義、並謂此種宣誓、應予履行、亦必予履行」、首相向全世界廣播演說歷半小時、邱吉爾氏提出英國人士所質問之問題、即「美國接近戰爭之程度若何」、渠宣稱、此時無人能答覆此問題、惟渠謂希特勒「雖謀殺六國以上、然始終畏懼對美國開戰」、邱吉爾宣稱、美國海軍已拯救西半球於希特勒之統治、渠稱、上蒼見憐、羅斯福總統於八年前即開始重整美國海軍之力量、邱吉爾於警告日本時、語調威脅、毫無客氣、

▲路透社二十五日倫敦電　英相邱吉爾昨夜對世界廣播時、披露美國刻正以無限忍耐、設法謀取一種公允和平之解決辦法、對於日本合法利益予以極大之保證、並謂吾人希望此種談判可告成功、如竟失望、則吾人當然毫無猶豫的、麕集於美國方面、日本軍閥希圖摹仿希特勒與墨索里尼之式樣者、侵犯中國而摧殘其五萬萬人民、已五載於茲、日軍且以其行動威脅暹羅、新加坡與菲列賓、此種動作誠不可不有以阻止、各種努力將予進行、以期獲取和平解決云、邱吉爾言及東陲段、謂納粹砲灰約一百五十萬人或二百萬人、已食俄羅斯無垠平原之廣沙、英國軍官之視察蘇軍前綫者、對其軍事組織之效率、與其配備精良、皆有表示欽慕之報告云、邱吉爾言及英、美擺脫納粹獨裁之擔保、謂許多可實施之辦法、以達此旨趣者、今已在佈置與實施中、吾人將極力戰勝各種困難、以接濟品送交蘇聯、不許共稍有障礙、歐洲各淪陷區居民宜各抱希望、援助今將至矣、大軍刻正爲之編成矣、解放確有把握云、

海上會談使命重大
象徵英美深摯團結

英相廣播原文首述渠與羅斯福總統之海上會議、其言曰、余想聽衆定願余陳述余渡大洋往晤美總統之經過情形、何處集議、事屬秘密、但余不妨謂在大西洋中某處舉行、吾人一行乘英國最新戰艦威爾斯親王號、由英國與加拿大驅逐艦護衛、直達會議地點、余與同志羅斯福君相處三日、而英、美海陸軍大員亦無時不在繼續會商之中、羅斯福總統三次被舉爲世界最强國之領袖、余爲英王與國會之僕、現負有在此多事之秋指導國事之責、而余之職責、亦須使余在行政中所言、所行、可爲整個英帝國所贊助、是以此次會議自必重要、因世界人類兩大集團即英帝國與美國、適操同樣語言、抱同樣思想、而有助於人類進步者、其所有之絕大力量、現不過一部份動員、而現猶在陸續動員中也、是以此次會議乃象徵的、其主要重要性在此、蓋其所象徵者、乃在任何地方與任何時代、人人所能諒解之形式中、每值緊急關頭時、輒激起全世界操英語人民之深摯團結也、余謂其所象徵者、較此尤爲重要、即集合世界善良努力、以與遍及歐洲全部與亞洲一大部之可怖的惡勢力相抗是、余作此言、並非修談、此次乃歷史中所未有之集會、表示操英語人民在艱苦擾攘之時期中、擔任各大陸民衆幸福之指導工作、並作絕無自私思想的忠貞努力、以期引導世人脫除憂患、而入於自由公道之大路、此誠人類任何部份所可有之最崇高而最光榮之機會也、凡人見種種非常與可怖事項、猛若狂瀾、衝盪人類者、縱其人爲極端懷疑家、亦必感覺吾人在其結果莫可逆睹之一種大計畫中、各有致力盡職之機會矣、

嚴斥納粹蹂躪全歐
盛讚蘇軍勇敢作戰

近來可怖事項接踵而來、納粹鐵蹄之蹂躪全歐、最惡辣之戰具與科學、與詭譎狡惡之最慘苦表演、合而爲一、而成前所未聞之侵略工具、所有人權、習慣、特性與許多古國與古人所傳之構造、輒當之披靡、奧大利、捷克、波蘭、丹麥、比利時、荷蘭、克羅特與塞維亞、尤其是法國、無一不遭其荼毒、而義大利、匈牙利、羅馬尼亞與保加利亞、已因爲虎作倀、自召恥辱、但此數國之眞正地位、實未大異於淪陷地也、瑞典、西班牙與土耳其、現亦皆驚心動魄、而不知今後遭毒手者將爲何國、歐洲最著名國家與民族、今皆被擲入深淵、苟無援助、決不能自拔、然希特勒猶不認爲滿足、前與蘇聯締結不侵犯公約——如與對土締約同——以期使蘇聯無備、以待其來攻、乃九星期前之今日、希特勒倏出不意、以數百萬大軍挾其利器、對於其所稱爲友邦者、肆其兇焰、而抱必粉碎蘇聯之目的、此種可怖事項、逐日展開於吾人目前、從以宰制世界之私慾、置三百萬或更多國人於死地、其人非魔鬼而何、「率兵前進、毀滅蘇聯」、此魔鬼之命令也、於是自北冰洋至黑海、六七百萬兵士之入於死亡奮鬬中、哀哉、惟此次侵略、其事匪易、而非爲入無人之境、蘇聯軍民一致起而防衛其國家、納粹乃第一次流血千哩、納粹砲灰之埋於俄羅斯無垠平原之廣沙中者、殆及二百萬人、戰線展長幾及二千哩、蘇軍作戰至爲勇敢、不獨英國軍官之視察蘇軍前綫者、交口稱讚其軍事組織之效率與配備之精良、即侵略者亦爲之驚愕失色焉、在希特勒經驗中密集屠殺之無益、此爲首次、渠乃以最可怖之殘暴從事報復、德軍所屆、城邑全毀、保衛其故鄉之蘇聯愛國人民、遭德方軍警之冷血屠戮者、當有數十萬人、自十六世紀蒙古人侵歐以來、如此大規模之有系統的殘酷屠戮、從未有之、而此猶爲起點、希特勒坦克車血跡之所經之處、勢必有飢饉與疫癘隨之俱來、當前之罪惡、直無以名之、惟遭侵略痛苦者、不僅歐洲而已、

明白對日提出警告
決阻止其軍事威脅

日本軍閥摹仿希特勒與墨索里尼之式樣、而作一若歐洲新秩序之姿勢者、侵犯中國、而蹂躪其五萬萬人民、已五年於茲、日軍在此大地上、作無益之奔逐、災難破壞與腐化隨之四佈、而日本猶稱此爲中國事件、今日本伸其手於中國之南海、攫奪法屬越南、且以其軍隊行動威脅暹羅、新加坡與美國保護下之菲列賓、此種行動誠宜有以阻止之、各種努力將予進行、以謀取和平解決、美國現以無限之忍耐、設法欲與日本成立公允和平之解決、對於日本合法利益予以極大之保證、吾人切望此種談判可告成功、但余有須言者、如此種希望竟不實現、則吾人當然將毫無猶豫的趨於美國方面也、

余今轉述大西洋中某處之恬靜的海灣、該處日光照耀、高懸英旗與美旗之巨艦、當余與美總統相晤時、吾人抱有一種意見、以爲雖不希圖擬定最後與正式的和戰目的、不可不對於各國人民、尤其是被壓迫的人民予以簡略之戰時言論、說明英・美所欲進行以達之鵠的、庶他人得與吾人共趣於前程尚多艱辛且亦遼遠之途徑、惟此與協約國在上次戰爭後期所採之態度、有顯然不同之兩點、此乃未可忽視者、（一）英美現不假定今後決不致再有戰爭、但吾人欲作充分之戒備、以阻在吾人所能遮睹的任何時期中復起戰爭、其道在一面以有效方法、解除犯罪國之武裝、一面自己留有相當之保護、（二）吾人不欲以商業上各種障礙、希圖摧毀德方之貿易、如一九一七年所爲、吾人確已抱定一種見解、以爲若使任何一大國不能繁榮或無法可使其國家與國人賴工商業而享適宜生活、則非世界之福、亦非英、美之福也、此兩點爲各國所應熟悉的原則上之重要變更、

對爲自由奮鬥人民
予以最後勝利保證

尤要者、吾人當對於爲生命與自由而奮鬥或呻吟於納粹桎梏下之億兆人民、予以最後勝利之希望與保證、希特勒與其同類、誘引已被其傷害之人民、服從其自已命運、供其驅策而合作、其所謂之歐洲新秩序、希特勒擎所欲先則用以束縛歐洲、繼則施諸各大陸之新秩序、果爲何物歟、此即主治民族之治權、此主治民族者、旨在消滅民治主義國會制度與尋常男子之自由及各國歷史上權利、而代以普魯士式之黑鐵治權與政治警察所加諸勞動界之嚴峻紀律、及各處所設之集中營與槍斃隊、其所謂新秩序如此而已、拿破侖在其極盛時、權威遠震、當時唯俄羅斯之海岸及杜佛峽之巖石與艦隊屹立於其間、拿破侖軍隊挾法國革命之高潮、揭自由平等與親善之口號、掃蕩中古破敝之制度與貴族特權、然而拿破侖帝國轉瞬即逝、直同夢境、今之希特勒並無拿破侖之主義、除開拓侵奪之慾念外、空洞無物、唯有近代科學不幸出產滅人國家之利器而已、被其征服之人民、遭遇極苦、吾人必予以希望、必予以痛苦終有止期反抗不致徒然之信念、行程縱黑暗而長、結局必睹光明、此即大西洋會議之象徵、勇敢之挪威人乎、若勿自餒、吾人必使若國不獨肅清侵略者、且掃除爲侵略者工具之污穢的奎士林、捷克人乎、汝其自信、汝之獨立必予恢復、波蘭人乎、爾等人民抵抗殘暴壓迫之忠毅與爾等海陸空兵士之勇敢、決不爲吾人所忘却、爾等祖國必再復活、而重佔歐洲新組織中之正當地位、忠勇之法人乎、其昂若首、達蘭・賴伐爾輩決不容爾等恢復爾等天賦權利之障礙、堅忍之比利時人、荷蘭人、盧森堡人、南斯拉夫人與榮譽之希臘人乎、汝等雖受敵人之辱、然勿稍形退讓、其保持汝靈魂之清白、勿與納粹相接觸、務使彼等在其勝利無望之時、自覺彼等在道德上爲人類所共棄、今援助來矣、大軍現爲爾等而武裝矣、其各具信念、各抱希望、解放確有把握、爾等當已知美總統與英代表在其海上會議時、已聯合担任對於納粹獨裁加以最後毀滅矣、此爲莊嚴重大之担任、不可不實行、現將盡諸實行、當然許多實際上辦法、爲實行此担任所需要者、現正在布置與實施中、

深惜各國未能聯合
至遭個別擊破之痛

今有人問曰、美國究近戰局幾何乎、此一問題確有一人知所以答之、如希特勒尚未向美國宣戰、則此非由其愛護美國制度之故、更非因其不能覓一藉口、渠已毫無原因而滅數國矣、其所以不敢對美宣戰者、誠恐美國立即倍增其現正運用之偉大力量、以制之耳、余信此眞正理由、可於希特勒所守的業已行之有效之方法中見之、此方法維何、則甚簡單、即其各個擊破之故技是、希特勒用此方法俑已奴隸世界一大部份矣、三年半前余曾請國人提倡以自免危機日迫之各國、在國聯原則中共同組織堅有力之防守同盟、惜當時無人垂聽余言、德國軍整軍備、各方淡然不動、卒至捷克見併、而法政府亦在友邦忠難中、背其盟友、食其前言、蘇聯被驅趨於中立、而法軍乃被殲滅、假令當時歐洲低地與斯堪的那維亞半島諸國聯合英、法共同防禦、則今之時局何致發生、至少有抗戰機會、已爲吾諸國倘早團結一致、亦足自保而各免於滅亡、惜乎一一孤立、卒相繼淪亡、罪惡之進程從未有若此之平坦者、今德國以其全力攻打蘇聯、蓋深知蘇聯與西方民治國相隔、供應品運輸匪易也、但吾人將勉竭其能、以戰勝此困難、而致援助於蘇聯、吾人已商定在莫斯科舉行英・美・蘇代表會議、以解決此整個計劃、決不容發生障礙、希特勒何爲進攻蘇聯、致自召重創乎、此無非甚於欲以全力轉攻英倫之一念耳、既擊敗蘇聯即轉向英倫、苟能得逞、則與美國及西半球人民清算久已存在之舊賬矣、各個擊破乃其手段、既簡單而亦有效、祇須得施於後一舉、即可爲世界主人翁矣、

幸美總統振興海軍
對人類作莫大貢獻

今幸有人及早覺悟、余心甚感、羅斯福總統以其眞知灼見、得覩英・美人民當前之極大危險、此余所爲之欣然不已者也、賴上蒼之庇蔭、羅斯福總統已於八年前振興美國海軍之實力、苟不然者、今日美國亦唯有聽命於歐洲獨裁家耳、美國有此實力乃能自救、且對人類作莫可比擬之貢獻焉、吾人在大西洋某灣中舉行星期日之祈禱、美總統親登英艦、與英・美兵士數百人同在船面共作禮拜、是日陽光明朗、吾人共唱傳自祖先、童時在家即已熟誦之讚美詩、當吾人齊唱基督教健兒前進一章時、余覺吾人現所致力者、爲上蒼業已啓示之命運、余環顧同一語言、同一信仰、同一基本法律、同一理想、有同樣利害、且遇同樣危險之健兒、舉行密集排列之祈禱、余不禁心有所感、而覺可保全世界免於淪陷之不獨唯一、且亦實在的希望、即在於此、於是吾人之勇力與決心乃愈高昂、吾人渡洋返國時、適有載運郵件送交冰島美兵之美驅逐艦若干艘、與吾人同道而行、某日午後抵大西洋中部、又遇運送新大陸所製軍火與供應品以接濟吾大陸保障自由者之護航隊、一時縱目所至、海上盡是船隻、形式不同、大小互異之船約七八十艘、排成十四行、旁有英艦護衛、上有飛機翱翔、余愈感此次奮鬥雖艱苦而久長、然吾人有能力以盡其職責、而遂其目的也、

美對英相演說
不作任何批評

▲合衆社二十五日華盛頓電　昨晚國務院人員於聆得英首相邱吉爾演說後、不作任何批評、關於日本及所傳美國出而調解遠東問題、亦不批評、非官人員對邱吉爾關於英國對遠東政策、將贊助美國之說、表示非常滿意、但信援助之說最近尚未實現、蓋英外相艾登最近曾在下院作關於日本問題之演說、其演詞中多方表示英國對日本作友好之態度也、

英空軍人員
增防馬來
配備齊全印軍亦在各港登陸

▲路透社二十五日新加坡電　今日又有英空軍人員一批到達馬來、此爲年餘以來最大之一批、其中包括駕駛員及地面服務人員數百人、並有中東澳空軍人員若干名同來、將分駐馬來各地、

▲路透社二十五日新加坡電　印度遠征軍生力部隊、續開抵馬來、已在各港登陸、配備齊全、並自帶給養、

每一蔡司鏡片均有此②明暗標記兩個

ZEISS

蔡司

—朋克塔眼鏡片—

來源雖缺　售價仍廉

茂昌眼鏡公司獨家經理

總店南京路・支店霞飛路

大加利愼記中菜社

●更新營業通告●

本社開設以來、已十有餘年、首先介紹蘇錫船菜於滬上、船家菜中之口碑、有口皆碑。今夏改組、益事精求、除原有優秀廚司外、添聘蘇錫兩地名手、別饒風味。中之精製品、原料皆採用高貨、調味更別出心裁、決非他家所得效顰。服侍週到、定使賜顧諸公、口腹實惠、大快朵頤。各界公讌集會…

以前售出禮券、十足抵用、預定禮堂、仍與保留。

地址：北京路泥城橋東首八一三號　賬房間　電話：92060

孝親何必求仙藥　補品端推食母生

老年人氣血衰敗、食量減退、或因牙齒脫落、食物不能細嚼、致影響消化機能、發生種種腸胃疾患、最妥善調理法、莫如購服食母生、本品爲酵母及多種維他命製劑、有開胃健脾、消食通便、增添營養等功效、老年人常服、延年益壽、健康逾恒。

中西大藥房

擦蘭　止咳化痰　平喘治癆

滅疫水　鼠疫掃除

賁鈴　止肝胃痛　治腸胃病

九星伐疾　抗傷寒　抗痢　抗副傷寒

K.S.T.PHAGE
K.S.D.PHAGE
K.S.P.T.PHAGE

半價

近日傷寒痢疾猖獗非常本廠出品各種伐疾已經各大醫師採用確著卓效茲爲優待病家起見凡各病家經醫師簽字購買概以半價計算但以向中西大藥房四馬路總店購買爲限

九星生物製藥廠

前中央防疫處技正兼科長博士監製　四馬路中西大藥房經理

明星香水廠肥皂改訂新價

本廠出品之日月肥皂等雖迭受原料高漲影響仍復維持原定售價但最近期內成本又復加重用將前進原料之貨儘此六天內照老價出售倘未滿限期而老價之貨統已售罄即行按照新價發售

老價出售祇有六天機會

	今日老價	九月一日改售新價
明星日月肥皂	五十元	六十元
硬質頭等肥皂	四十四元	五十元
月色肥皂	五十二元	六十元
藍花星光條皂	四十四元	五十元
藍花星光肥皂	四十四元	五十元

電話購貨　98200

今日電話購貨98200每日特價貨品

明星香撲粉　蛋形與附有粉撲　馥郁爽適有益肌膚

每聽祇售四元

建造一個健康的家庭

須常備服星牌四種名貴補劑

海力命　用比目魚肝油精濃縮製成。爲助長兒童發育及抵抗一切疾病最完善之補劑。補力偉大。持續性特長。

寶青春　高級酵母製劑。能改善營養。開胃健脾。潤腸助化。促進健康。爲男女老幼之大衆化補品。

胚生蒙　胚胎素製劑之首創者。一切虛弱病症。均有特效。藥性純正。絕無流弊。富有持續補力。

當歸兒　功能調經活血。溫宮催孕。婦人科唯一良藥。治月經病赤白帶。確有特效。用國產上選當歸煉製。爲女子健美良伴。

各大藥房均有出售　新亞藥廠製造

國產首創有機砒素水溶液注射劑。

亞爾力蘇

Arfonsol

新亞化學藥物研究所新出品

專治各期梅毒不論先天性神經性均有卓效並可治療瘧疾回歸熱以及原蟲各症本品已成液狀無須臨時溶化故使用簡便肌肉注射絕無疼痛。

新亞藥廠發行　藥房均售

社評

出超入超與物價

自一九二九年歐美諸國復發生經濟恐慌以還，各國旋鄙棄自由貿易主義，而重提中世紀之重商主義，以爲補救制度之缺陷。當時美國甫從驚險風濤中抬頭，努力推行緊縮政策，急遽減少歐洲之輸入，因此轉使有關各國之經濟事態益趨惡化，而促成主義取舍之紛轉。

夫任何一國欲以人爲的方式，强令減少其輸入，凍結對方之生活，或同時採高壓手段，以增加其輸出，而攫取他國之市塲，則其影響於對象之嚴重，當可設想。平時準備有素者，自必起而抵抗，以資報復，此即人爲的統制制度之胚胎也。中世紀之重商主義，事屬一體，間或異曲同工。考當時英國鑒於自由貿易之失敗，決以高値之製造品輸出，易以多量低値之原料，而產生出超之差額，因輸出之總値必多於輸入之總値，於是可獲得國外黃金之輸入，以遂其貿易淸償之目的。

中世紀英國之力圖貿易輸出超過輸入，以產生出超之順差，而力阻貿易輸入之超過輸出，以產生入超逆差，其目的在於蒐羅世界黃金，以統馭經濟獲得之利器。數年前各國力謀增加出超之順差，而可獲得黃金之輸入者，蓋根據貨幣數量論，國內黃金增加後，可刺激物價之上漲，藉以消弭恐慌，而繁榮市塲。當時各國處於不景氣籠罩之中，一籌莫展，得此建議，不妨試驗學說與事實之是否若符節合；而按諸實際，各國除力事減少輸入，撙節支出外，別無善策可圖。基於上說而爲試驗者，計有英美日等國，但其結果適得其反，蓋出超縱可勉爲增加，而獲得黃金之輸入，然物價之呆滯，未由上漲，市塲之依然蕭條如故，徒令人失望與嗟而已。

今之爲此闡述，足徵罅漏補苴之困難，而學說之不易貫徹事實。晚近國人中持此說以測驗經濟力量者，未免有毫釐千里之憾，蓋在戰事進行之際，猶欲增加出超，而謀黃金之流入，以繁榮市面，何異痴人說夢？經濟富强之國家，一面作戰，同時兼顧平時經濟之發展，亦所不能，遑論經濟脆弱之國家？且引入超爲經濟崩潰之象徵，豈能令人置信，良以入超之國家必先有購買力，則其爲入超，又有何害？若國家必典質一切以維持出超，而償舊債，則其爲出超，又有何益？是以出超入超問題，絕無如一般分析之簡單，而得視爲論斷也。數月前美國經濟家多人參觀德國日本後，盛贊德國之經濟力量，因其生產機構之健全，絕非局外人所得設想也。至觀日本經濟機構，則謂遠不如德國之完備，且有崩潰之虞。於此可見此數人之分析與前說逈不相同。

顧當前急待解決之懸案，則爲外匯平準委員會之釐訂匯率與物價問題，委員福克司主張使匯率與物價維持於同等水準上。換言之，假定美匯站在五元又三十二分之十一，而米價站在一百二十元，則此二項價格，必使其維持在此水準，而勿令其背道而馳，蓋福氏以爲匯率可左右物價耳。此說於數年前曾提出討論，但無確鑿之證據可尋。援諸我國米價向不受匯率之影響，且絕少變動，而他國米價則反受我國米價之支配，此固正常經濟活動應有之現象，而亦緣當時無操縱壟斷之作祟所得之佳果也。誠如沙法氏所言，滬市無中心機構之主持，猶如以往天津之三不管地帶，凡應解決之社會問題，則互相推諉，置之不問，凡有利可圖者，則羣趨之若鶩。福氏抱偉大希望而來是邦，關於民生問題，尤爲軫懷，此我人所同聲欽佩者也。惟滬市環境與各國逈殊，願寄語福氏勿以匯率與物價併爲一談，以免治絲而益棼；反之，誠盼其將維持匯率之方式以維持物價之穩定，庶幾雙管齊下，一舉而數善備矣。

抵抗秋老虎

交秋天氣，悶熱難當，秋老虎之肆虐，可云甚矣，抵抗之法，惟有飲冠生園老牌果子露，一杯入肚，凉沁脾胃，消暑解渴，美味衛生。

冠生園果子露大瓶四元半可分廿餘次沖飲中瓶三元可分十餘次沖飲經濟實惠兼而有之　冠生園總店南京路中電話九七〇一四

赫立維他

比目魚肝油精　膠囊·滴劑

熱與健康

吾人處於酷暑之下，每感胃納不振，精神萎靡，宜速服赫立維他以增進營養，恢復體力，抵抗一切傳染病。

赫立維他不是藥物，乃一純粹食物之結晶，其補力是天然的，不是興奮的，故宜於四季常服，以補償日常飲食之不足

美國製

HALIVITA

招待記者席上 郭外長發表談話

對邱吉爾警告日本極表歡迎

遠東歐洲兩陣綫已打成一片

日機轟炸不能消滅人民戰意

⊙重慶　郭外長二十五日在招待中外記者席上發表談話，首稱，英國邱吉爾首相日昨發表廣播演說，對於日本在遠東之更進一步□□，曾予以嚴厲之警告，中國對此表示歡迎，此項警告及美日雙方分別在華盛頓東京舉行談話之結果，已使日本明瞭，此乃民主國家對於日本□□政策之一種（紅色信號），日本如忽視此項警告，則將與（武裝警察）發生衝突，故均可視爲日本選擇放棄抑或繼續其□□之最後機會，余個人認爲日本是否接受此項警告，殊屬疑問，吾人對於邱氏之廣播演說，深表欽佩，但對其中所謂日本倣傚希特勒及墨索里尼之威脅政策一點，未敢苟同，蓋余認爲日本不僅倣傚而已，抑且事實上爲此項政策之始作俑者，日本在亞洲對於民主國家所給予之威脅，由來已久矣，郭外長繼稱，此次羅邱會談中所決定之一具體結果，即遠東陣綫與歐洲陣綫業已打成一片，此層中國引爲欣慰，余素認爲歐亞兩洲之戰爭，實爲同一戰爭之兩個戰場，郭外長談至此，對於日機轟炸後方學校之行爲，曾力加斥責，郭氏□稱，日機狂炸我陪都以來，我人民在精神上之表現，非常堅毅，一般救護工作情形，尤特別英勇，且當能於每次工作中竭力協助，減少損失，日人如認爲以轟炸可以消滅我人民作戰意想，則其於過去四年中，仍未得到教訓，即其所施行之狂炸中國適得相反效果云，郭外長發表談話後，外籍記者相繼提出問題，（一）郭外長對於美日談話之結果有所聞否，郭氏答稱，無所聞，並云除非日本放棄□□，民主國家絕不致改變反侵略立場，日本之□□行爲，除至不可收拾外，相信必與羅邱宣言無所抵觸，（二）外傳日本已向泰國提出要求之消息如何，郭氏答稱，余最近並未接到任何報告，惟自泰國態度轉趨强硬以後，日本對泰國所施之壓力，似屬緩和，但余不相信日本對於泰國業已放棄，只在步驟方面略有變動耳，總之泰國在英美協助下，必將採取强硬政策云（廿五日電）

⊙重慶　外長郭泰祺，昨日午後招待新聞記者時，表示中國對於英相邱吉爾之廣播頗爲滿意，關於□總統之企圖與日共商解決辦法，郭氏懷疑任何解決之是否可能，因民治各國已決定遏阻日本之繼續侵略，而日本則堅持其進行擴張之已定政策，惟謂任何解決必須與大西洋會議所標示之八點原則相符合，郭氏又謂，英相廣播已明白規定限度，過此日本再欲前進或將不免遭遇英美聯合武力之抵抗，但深願爲英相之廣播作一更正，即日本並非摹仿希特勒及墨索里尼，因日本之在太平洋開始作一貫的侵略，遠在希墨兩人在歐開始侵略之前也、（二十五日路透社電）

×　×　×

爲便於防備空襲 渝外僑多兼用陰曆

所有晚餐聚會届時均停止

陰曆每月中旬爲危險時期

⊙重慶　重慶許多美僑及其他外僑，皆使用陰陽曆並用之日曆，蓋陰曆每逢月之十五日必係月圓，而在月圓之前後期間，幾必有日機前來夜襲，故凡設晚餐宴會或夜間聚會，以使用陰曆較爲便利，依據在重慶所得之經驗，夏季及初秋時，陰曆每月初十至二十或二十一之間爲危險時期，此項經驗甚爲眞確，故有許多活動如夜間演劇等，常在初十至二十一之時期內停止，空防當局亦勸令民衆在此時期內略備多餘之餅餌，或他種便於携帶之食品，蓋夜襲之前後，常有連續之警報，民衆長時間困處防空壕中，不能準備食物也，有時連續困處於防空壕中達十四小時之久，中間解除警報之時間不及三十分鐘，在陰曆初十至十五之時期中，空襲常係在上半夜爲之，開始二日於日落時即開始，至十五以後，則空襲便延遲開始，至後隨月色之增加而漸晚，至十時開始轟炸，最後數晚間常在上午三時或四時開始轟炸，在美國學校校塲仍受大衆之歡迎，但在重慶轟炸季節中，則不出一月或兩月，對於月亮將有完全不同之觀感（廿五日合衆社特派員斐所電）

日機襲湘

⊙衡陽　日機二十四日上午分批襲湘，二十六架在衡投彈，餘分批在長沙湘潭湘鄉株州祁陽冶水灘全州等地投彈（二十四日電）

廣東　洗種福堂　出品

新型糖衣烏雞白鳳丸

其特色香服無苦味

藥料製法功效超人一等

全國婦女極表歡迎

自運廣東老牌風濕骨痛

馮了性藥酒

洗種福堂特約經理電話九五四一〇　總批發處　河南路四馬路口第一家

一九四一新版課本

French's Engineering Drawing 6th ed.

法朗西氏機械畫

最新第六版　徵求預約

（九月二日出書）

全書共計六百三十二頁　內容較第五版更爲精彩　圖解由一一八增至一〇六二圖　定價每本八元預約特價六折

Poorman; Applied Mechanics 4TH.ED.

浦爾曼著

應用力學

第四版

現已出版　欲購從速

定價每本五元　特價七折

歡迎同學校批購　折扣從優

總經售處

世界圖書雜誌社

北京路國華大樓三〇九號　電話九七四六八號

日軍進攻祁王山 已被華軍擊退

華軍襲富陽頗得手

高密日軍西侵受挫

⊙重慶　華軍發言人今日下午向新聞記者發表談話云、日軍八路進攻以圖消滅扼守晉省西南祁王山（譯音）華軍之企圖、已被擊退、鄂北稍有戰事、華軍曾衝至漢口東北隨縣東南兩門、日軍曾於華方進攻後向北移動、以期消滅集中該處之華軍、（廿五日路透社電）

⊙重慶　軍息、（一）由螺山（屬湖北與湖南臨湘對岸）蛾陸口子向劉家河一帶進侵千餘之日、經華軍堵擊、日死傷頗多、刻仍與華在劉家河附近隔河對戰中、（二）魯東日一部於十一由高密西犯開家村、當被華軍阻擊、激戰至十二晨、日軍死傷及被俘甚衆、鹵獲步槍及其他軍用品亦不少、（二十五日電）

⊙浙西某地　浙西華軍某部十一日進襲富陽近郊、斃傷日甚多、又富陽西南趙家渡之日、亦被華多數擊斃、（二十五日電）

進攻柳林 華軍奏捷

⊙興集　華軍連日向離石柳林一帶襲擊、一部進抵穆村（柳林西）附近、二十日午後一時擊敗盤據南山之日、並上各據點亦爲華克復、刻華仍與穆村日對戰中（二十三日電）

⊙興集　十七晚華軍與黑龍關日在方家嶺地區激戰、日軍敗退、華鹵獲步槍四枝、手溜彈甚夥、（二十三日電）

華軍攻入陳留南關

⊙洛陽　十五晚華某部襲攻陳留、曾攻入南關、與日對戰、至拂曉斃傷日多人、鹵獲步槍五枝、破壞汴陳公路數段、（二十三日電）

⊙南陽　南邱日一部十六進佔橋頭岡、翌日經華軍民協力反攻、即告克復、並斃日多名、（二十三日電）

⊙洛陽　十六日夜華某部向中牟北大孟砦襲攻、激戰至翌晨、斃傷日軍甚夥、毀日工事多處、（二十三日電）

⊙洛陽　十五日下午二時許高平長子等處日一部砲二門、分兩路向西侵擾、被華預伏蘇村上陽莊（在陽子西）等處之游擊隊截擊、激戰至晚八時許、斃傷日甚衆、日紛向原路退去、（二十三日電）

螺山日進侵被擊退

⊙常德　螺山櫻林一帶日千餘、連日在螺山以西地區與華激戰甚烈、計（一）二十日螺山日一股分向以西之薛家墩燕子口高家墩等鎮進侵、被華擊退、（二）二十一夜又有日一股侵至馮家墩薛家墩劉家墩高陳家孤一帶、經華軍迎擊、日死傷頗衆、（三）二十二晨百螺磯以北之羅家河茶埠頭附近亦來日一股、附砲數門、向華方進侵、現正與華在羅家河附近戰鬥中（二十三日電）

×　×　×

中國工程師學會舉行年會

⊙貴陽　中國工程師學會十屆年會、定十月二十日至二十七日在筑舉行、此次年會主要論題、爲葉秀峰等報告、由上屆年會交擬之總理建國大綱施行辦法、討論工業標準化問題、及由吳主席交議之興辦黔省農田水利、拆除鎮市城牆等問題、陳部長翁部長顧毓琇等蒞甬凌鴻勛等將參加、預計出席會員約逾四百餘人、黔省府特補助該會經費一萬五千元、並同時舉辦教育文化交通建設工業發展各項展覽、西南公路管理處舉辦各種汽車展覽、會員支秉淵親携自製內燃機實地表演（二十五日電）

川省豐收

⊙重慶　上週記者招待會、蔣廷黻報告今年川省糧食、可較去年增收一成五、茲據農林部派員實地調查結果、可增收二成九、川省平常所謂豐年、爲七成收穫、去年爲五成九、今年則可達八成、故單就稻米一項而言、川省今年可收一萬萬石左右（二十五日哈瓦斯電）

蔣委員長夫婦舉行消夏園會

本月九日下午五時、蔣委員長夫婦舉行園遊會、招待英、美、蘇、荷、各國駐華外交人員、及各國新聞記者、聯歡消夏、並邀黨政軍各長官作陪、直至七時許、始盡歡而散、（右上）蔣委員長親自招待中外來賓、（右下）到會之中外佳賓、（左上）蔣委員長與中美平準基金委員會各委員談話、（左下）蔣委員長與拉鐵摩爾氏交談、

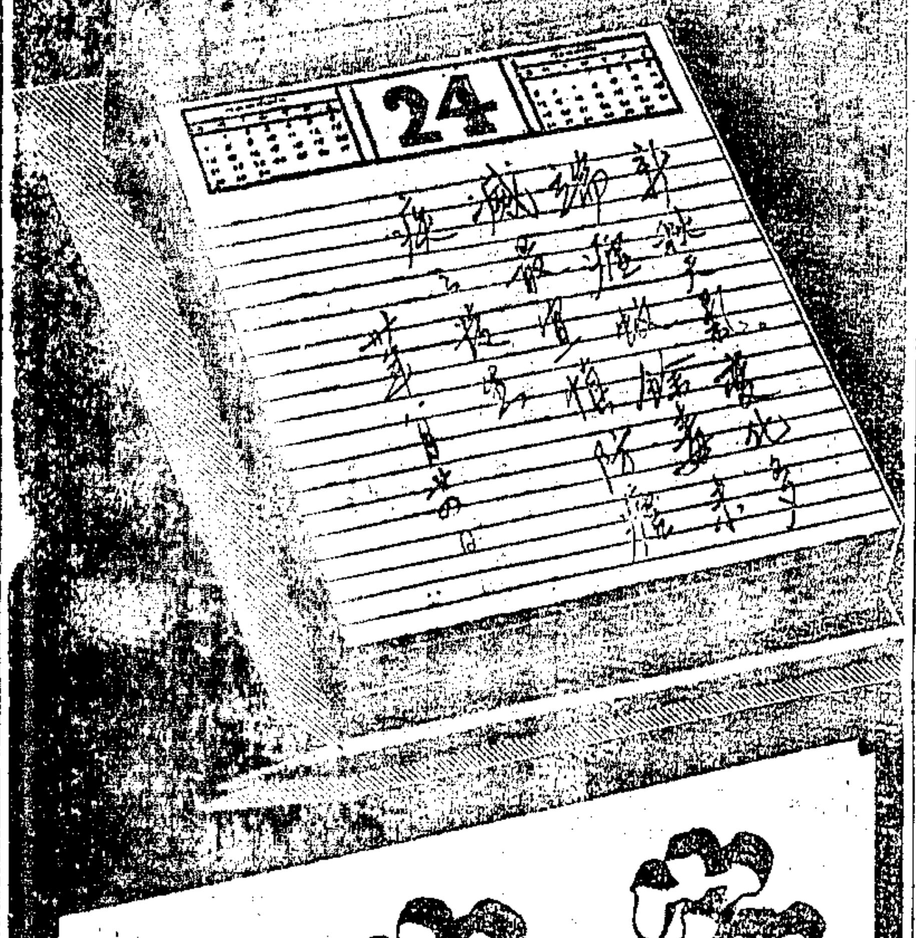

安內平

最上治瘧特效藥

瘧疾宜於自療　選藥則須審愼

秋爲多病季節，瘧疾尤爲流行。本症病象顯著，易於確斷，亦宜於自療，惟選藥則須審愼。物華安內平，治瘧有偉大之功效，服後輕瀉，立即熱退瘧止，絕無任何不良反應，實屬可貴。如此國產良劑，望國人廣爲提倡，以樹立民族健康。（公司藥房均售）

物華研究所發明及監製

上海宇宙藥廠

發行所·河南路寗波里四十七號　電話一三二七七　六二八二五

癲癇停　新藥名　治癲癇　頂頂靈　病根斷　永康寧

癲癇症及痙攣性疾患專藥

癲癇停

DIPHYTOIN

補救先天性精神缺陷
糾正後天性精神變動

□癲癇停是最新創製之唯一癲癇特效藥

我國素無治療癲癇之藥，惟「癲癇停」能治療並預防癲癇及痙攣病之發作或減少突如的凶猛的痙攣疾患，絕無催眠或麻醉作用

本品對於癲癇，無論新症舊疾．及任何痙攣性疾患．均能迅速治愈．永不再發．

五洲藥廠出品　五洲大藥房總發行

A.152

英蘇同時宣布
兩國軍隊開入伊朗
蘇聯由高加索進軍
英軍取道伊朗南部

▲路透社二十五日倫敦電　據倫敦負責方面宣稱、蘇軍係由高加索開入伊朗、而英軍則取道伊朗南部、開入伊朗之英軍、直接隸屬印度英軍總司令韋維爾、波斯海灣之英海軍則由東印度總司令海軍大將阿布斯諾特指揮、關於此項軍事行動之計畫、目前尚無可發表、

▲路透社二十五日莫斯科電　蘇聯外交人民委員長莫洛托夫、已照會伊朗大使賽依特、謂蘇聯軍隊已於今日越入伊境、該照會內稱、鑒於德國密探人員在伊朗境內之活動、威脅蘇聯安全、及伊朗政府之拒絕採取手段對付德方活動、蘇聯政府認爲有實施一九二一年蘇伊條約第六款之規定、並派軍開入伊境、以保護利益之必要、該照會後歷述蘇伊若干年來之外交關係、謂最近德方密探人員、在伊朗境內之活動、已達到威脅蘇聯及伊朗本身之程度、德方密探已潛入伊朗五十餘、政府機關、正設法引起事端、以擾亂伊朗之和平生活、並煽惑伊朗反對蘇聯、且强迫伊朗對蘇聯之戰爭、

▲路透社二十五日西謨拉電　日官方宣布、英蘇兩政府已於今日在伊朗採取聯合軍事行動、此項行動之用意、純在使軸心國不再有任何機會以威脅蘇聯中東各國及印度之安全、並防止伊朗之油產及其他資源落於納粹掌握、因伊朗本身對之已無力加以遏阻也、故此項行動、實爲一種保證安全之手段、毫無干預伊朗獨立之意嚮云、

▲路透社二十五日倫敦電　英軍已於今晨開入歐亞天然最後堡壘之伊朗、該國已成爲納粹志在包抄蘇聯之陰謀心來源地、並爲德方進攻印度之出發點　今日據倫敦方面指稱、伊朗政府對於八月十五日英蘇牒文之答復、表示對於英蘇建議不準備予以滿意接受、再作同樣交涉、亦將毫無效用、故英蘇兩政府必須採取其他手段、以保障其重要之利益、

▲哈瓦斯二十五日羅馬電　據此間可靠消息、蘇聯軍隊已自裏海東岸侵入伊朗、以阿斯脫拉巴爲目的地、另一軍則自外高加索出發、直趨烏米亞湖及大不里士城、兩軍最後目標、乃在佔領裏海全部海岸、及伊朗北部各省、英軍則以霍英士爲目的地、伊朗軍事當局在邊境一帶、並未佈防僅在內地要害之區、集中軍隊、截至現在爲止、尚未發生戰事、

▲合衆社廿五日倫敦電　本日清晨安加拉方面消息宣稱、伊朗已準備應付英軍自巴格達及巴斯拉越過邊界進攻、開羅消息稱、在伊朗境內由德人管理之秘密無綫電台播稱、英國印度軍及蘇聯軍已越過伊朗邊境、開羅方面傳、德無綫電宣稱、英國印度軍四師、集合於伊朗邊境、同時德哈蘭傳來特別消息稱、德國使館官員已急速準備撤退德國婦孺、但該城尚屬安靜、聞各報昨日亦僅僅暗示緊張之情形而已、德黑蘭消息稱、昨日有載重車及長列之火車、自德黑蘭出發、大多數係開往南面軍隊及大砲已趕赴邊境、開羅消息稱、伊朗各地、皆進行招兵、估計軍隊總數、將達十萬人、配備有瑞典英國日本及德國所製之武器、並有少數坦克車及大部份係英國所製之飛機一百架、

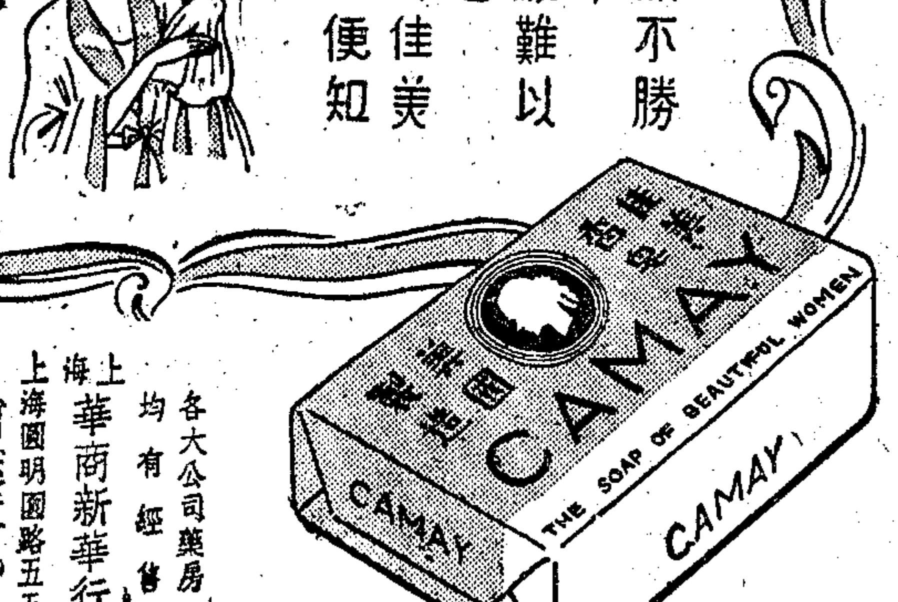

佳美香皂

佳点不勝枚舉　美處難以形容　如何佳美　一試便知

各大公司藥房均有經售

上海華商新華行經理　上海圓明園路五五號

贈送樣皂

派員持法幣二角至圓明園路五五號華商新華行即贈一塊贈完爲止

南路奧迪薩區
紅軍續獲勝利
羅軍損失異常重大
步兵兩師相繼被殲

▲塔斯社二十五日莫斯科電　蘇聯情報局發表戰報稱、二十三日夜及二十四日晨、北路金奇塞薩浦、中路斯摩倫斯克、及南路奧迪沙續有激戰、南路奧迪沙方面戰況極烈、羅軍損失極重、除第十五師已被殲外、其第三師亦已被粉碎、共死傷萬人、生回者祇八百人、在最近一次戰事中、吾軍獲大砲二十四尊、機槍一百十五架、輕砲二十尊、平射砲五尊、羅軍第三師現已不復存在、

▲塔斯社二十五日莫斯科電　南路奧迪沙方面、紅軍除已殲滅羅軍第三及第十五師外、日前又獲大勝、羅軍第五及第七師均蒙重創、計第五師死傷共九千人、損失大砲二十五尊、機槍一百四十架、坦克十五輛及貨車三十輛、第七師則死傷七千人、損失機槍一百架、及其他軍火甚多、

▲路透社二十五日倫敦電　柏林無綫電臺宣布、德軍又佔黑海口岸奧卸科夫（奧迪薩與尼泊河口之間）、據稱、蘇方蒲布得尼上將之部下退渡尼泊河後、奧卸科夫陷於孤立、德軍遂攻陷之、俘敵八百人、奪獲高射砲十八尊與大砲三十尊、「德方又揚言、擊退蘇方從芬蘭海灣派兵在愛沙尼亞海岸登陸之企圖、德官方通訊社謂、蘇軍從蘇船三艘出發、分乘小艇、企圖登岸、連同船員、均遭殲滅」云、德方機械化軍雖在主力部隊之前、攻抵諾夫戈特、但其後方仍有大隊蘇軍、分別抗戰、德官方通訊社所傳、愛沙尼亞邊界上貝普斯湖與列寧格勒以東一百哩之伊爾門湖間、有激戰一節、足見伏洛希羅夫上將所率蘇軍之一部份、仍在距列寧格勒至少一百五十哩處作戰、該通訊社又稱、北路德軍衝破防務堅强之陣地、並擊破水泥鋼骨之防舍與戰壕後、續有進展、該區他處有近始造成之軍用橋樑若干座、（大約在普里厄斯河上）、已被德軍奪獲云、

▲路透社二十五日倫敦電　蘇聯公報云、八月二十四日晚間、吾軍繼續在葛克斯霍爾姆尼伯雜特洛夫斯克及諾夫戈洛特方面堅强作戰、據吾方巡邏船報告、波羅的海中有德運輸艦四艘由汽艇保護、會與蘇聯艦隊相遇、德船瞥見蘇艦、即駛向海岸、藉沿海爲掩護、蘇聯砲手向德運輸船及汽艇開火、數分鐘後、蘇艦一艘放魚雷擊中德運輸船一艘、立即沉沒、第二艘德運輸船見狀、立即駛向海岸、並擱淺海灘、德汽艇企圖施放烟幕、但未收效、吾方驅逐艦會擊沉敵汽艇二艘、德方第三艘運輸亦中彈起火沉沒、第四艘運輸船亦擱淺不能行動、德運輸船之一、載有軍隊坦克車及軍火、

蘇軍數日前反攻
擊潰德步兵一師

▲路透社二十五日倫敦電　前綫中部蘇軍指揮官丁莫森科上將、頃頒特令賀其部下之大敗德軍、此或係指柯尼夫將軍所部數日前所施之反攻而言、據最近消息、蘇軍此次反攻、擊潰德步兵第一六一師、毙德官兵三千名、獲其司令部及坦克車一百三十輛、卡車百餘輛、與大砲多尊、並續克數村、而從後方開出之德援軍亦被擊潰、德方從該區傳出之消息、僅以德機猛襲蘇方交通爲言、烏克蘭尼泊河灣來電傳蘇騎兵一隊、已將德軍逐出一鎮、並佔德軍一師之司令部、德軍在該鎮遺屍約七百具、北面列寧格勒仍處危境、德方謂巳佔喀萊里亞地頸中村落多處、致距列寧格勒約八十哩之維堡、（去歲割予蘇聯）已陷孤立、現德方所述者、多爲距列寧格勒逾百哩之戰事發展、據謂德軍攻擊貝普斯湖與伊爾門湖間之蘇軍防舍、並向列寧格勒與莫斯科鐵路東南進、已渡洛伐爾河、德方又承認愛沙尼亞境內德軍、迄今仍向泰林進迫中、而蘇方從海上派援軍登岸、已被德坦克車擊敗、愛沙尼亞境內、戰事雖遠在進窺列寧格勒的德軍之後方、但德軍司令部發言人在柏林稱、愛境戰事爲東綫三大戰役之一、又謂、餘兩戰役爲德軍在尼伯河鞏固陣綫、以備再戰、及德軍兩翼在基輔北面、包圍大隊精銳蘇軍云、該發言人復爲德方作冬令在蘇交戰之準備、謂蘇方在歐洲仍有廣大區域、可供退卻、而美國之聲援、則失諸過遲、不能予蘇方以重大援助云、

▲路透社二十五日倫敦電　傳蘇軍現在列寧格勒西北猛烈反攻、該城以西十八哩之克隆斯台特海軍要塞、仍在蘇軍手中、披斯柯夫亦未陷落、烏克蘭方面、德軍並未渡過尼伯河、

戰爭已入第十週
德仍無勝利之望

▲路透社二十五日倫敦電　軍事評論員稱、東綫戰事已入第十週、德軍迄未獲決定大勢之勝利、戰爭正沿從波羅的海至黑海之全綫進行中、德軍殊死進攻、到處均遇蘇軍之堅決抵抗、蘇軍且有反攻之舉、其士氣之旺、較開戰以來任何時期爲甚、專家上中區斯摩倫斯克四週蘇軍現已開始採取主動地位、敵軍先調其主力於該區、旋圖在北面或南面覓一易施攻擊之點、故該區敵軍主力或已減弱、惟蘇方既有極大之後備實力、德方自不能在任何區域隨意減少其軍隊、蘇方丁莫森科上將現已有充分時間作猛烈反攻之準備、北路方面德方揚言在伊爾門湖附近獲局部勝利、而芬軍亦得手、惟德芬軍隊進窺列寧格勒、似無重大進展、現已證明此面之泰林難以攻佔、一如南面之奧迪薩、德方似已予羅軍以奪取奧迪薩之機會、但迄今未能佔領之、俾德方刻正壓迫匈方派出大軍增援、足證「新秩序」在德方附庸各國方面、乃日重一日之桎梏耳、

龍虎商標

人丹

辟瘟防疫　人人必備

中法大藥房發行

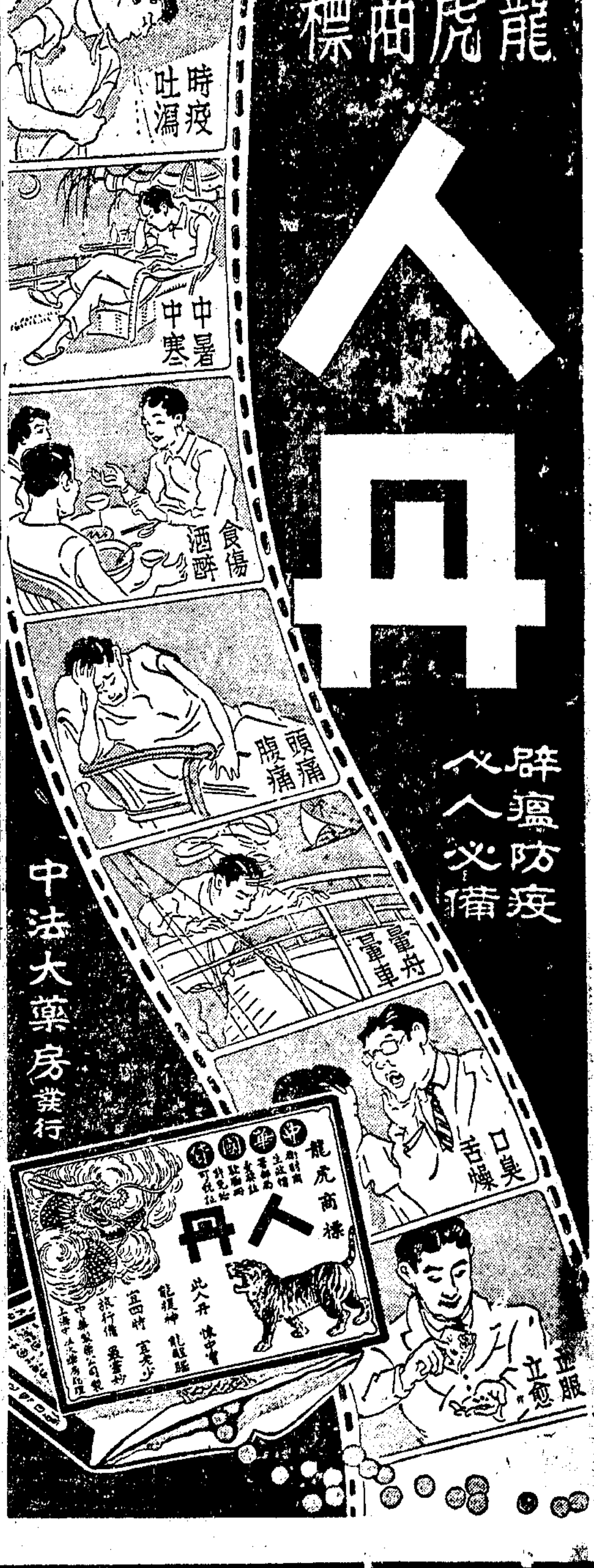

四明儒醫孫璇章全章　暫寓法租界盧家灣賈西義路眉壽里四號二樓

S. M. E. C.

模範英專

招男女生

特點　1.本校嚴格教授實用標準英語　2.上課時間適宜業餘課餘補習

入學　自初學至大學均可按程度入相當班級

報名　自即日起

附設　總校附設國文專修科

開學　九月五日

校址　總校　南京路慈淑大樓五樓五二七號至五二二號　電話九〇〇八二
分校　福煦路重慶路東首一六二一號正行女子中學　電話三三二九〇

校長　E C. ROSS

簡章備索附郵二分

傳英美對日
提三項條件
維希法報揭載內容

▲合衆社二十五日維希電　根據昨晚邱吉爾之演說詞、將益力與美國合作、以調定太平洋問題、似已證實由東京傳來報告稱、英、美已與日本商議成立一「三項協定」、此舉係最近邱吉爾、羅斯福於太平洋會議中商談之結果、此間贊助軸心國之報紙、發表協定之內容、計有下列數點、㈠承認日本有南進之權利、但祇限於純粹經濟侵略、不作領土攫取、㈡承認日本在中國有特別權利、但須依照九國公約之規定、㈢若日本允許美國出面調解、當盡力相助結束中國戰事、法國觀察家以爲、若日本應允放棄一切領土擴張權利、而由中國及其他淪陷區域撤退、則英、美將允許日本可得在遠東一切所需之原料如油及橡皮等等、此協定對法國亦有直接之關心、蓋此協定恐將改變一九四〇及一九四一之法日協定、此協定曾允許日本在越南作軍事及經濟之佔領、

▲哈瓦斯社二十五日華盛頓電　參院外委會主席勃乃姆稱、英首相已使被希特勒所征服各國、獲得新的希望、邱吉爾演詞中、曾涉及日本並警告該國、各方均認此舉爲非常重要、據該會委員湯麥斯稱、「邱吉爾首相使日本明瞭、應即與德、義分手」、

美建新兵工廠

▲哈瓦斯社二十五日華盛頓電　美國最近在亞拉巴瑪州安尼斯登城、新設一兵工廠、全部經費爲七百萬美元、於去年一月二十一日動工興造、茲已竣工、較之預定日期、提早五星期之久、此一兵工廠、完全製造冠蒂斯魏特式戰鬥機及摩托化救護車、以之接濟英國、此項新式戰鬥機、以視任何飛機製造廠之出品爲優、馬力一二五〇匹、能飛至二萬英尺高空、

皮佛勃洛克 自美返英

▲路透社二十五日倫敦電　英供應大臣皮佛勃洛克、頃由美乘渡洋指揮部飛機一架橫渡大西洋返英、氏在美國與加拿大討論供應問題、現已完畢其使命、遂返英國、在蘇格蘭某埠登岸、立即前來倫敦、按氏適於兩週前飛往加拿大轉赴美國、

菲島日孚蔴廠
美正考慮接收
執行問題秘密討論中
日允許東京美僑撤退

▲合衆社二十五日華盛頓電　據特訊、美政府刻正考慮將日人在菲列濱達伏省之孚蔴廠予以接收、以應付海部之孚蔴恐慌、自美財部下令凍結日本資金以來、達伏省之孚蔴出產、亦受影響、官方對此局勢甚爲注意、蓋美國菲島孚蔴進口百分之七十五、皆係仰給於達伏者也、聞美官方已與菲官方在華盛頓及馬尼剌政府秘密會議、以決定如何執行此事、

▲合衆社二十五日東京電　據悉美僑擬搭「立田丸」於八月二十八日駛上海者、大部份已在輪上吊床或僕役艙中購得船位、因其他艙位均已被定一空也、來信此項美僑所以終得離日者、其原因有二、一爲美國亟欲撤退在日重要人員、尤其海、陸武官、一爲日本欲除去「以人爲質」之惡名、日本郵船會社售票予此項美國官吏二十六人、當係接受外務省之壓力、此輩美人抵滬後、將轉搭美國太平洋航綫之運輸艦「漢德生」號返美、該艦定於月終離滬云、

華認美日談判
不能有何成就

▲哈瓦斯社二十五日重慶電　邱吉爾演詞中、警告日本停止南進之堅强語調、極博此間之贊美、政界人士稱、日來日方屢傳美・日間不斷談判中・日戰事問題、觀於邱吉爾演詞而獲證實、惟所談內容、爲遠東全體、而非單純中・日戰事問題、中國政府深信、羅斯福總統決不使中國有何犧牲、反之、羅斯福指導之對日談判、主旨端在制止日本侵略野心、此爲美國之政策、而非僅屬一種希望、其性質爲積極的、而非消極的、此間政界人士深信、美・日談判不能有何成就、故現在之美・日談判、視作美・日戰事之前奏、亦無不可云、

美軍械汽油運蘇
日暫或不加阻撓
圖使美國寬弛禁運

▲哈瓦斯社二十四日東京電　此間消息靈通人士稱、關於美國軍械、汽油經由日本海軍所控制之海面運往海參威港一事、日政府閣已決定暫時容忍、並決定美政府倘能予以補償及蘇聯政府倘能提供若干保證以報答日本此種妥協態度、則日本在不久的將來、仍當保持此項政策、由此可見日本對美外交折衝又多一種足資討價還價之「紙牌」、良以美國已開始以汽油供給蘇聯、而美國運油船之駛往蘇聯者、又必須經由日本羣島、日本倘欲加以攔截、固輕而易舉也、惟是日本有目睹其鄰邦蘇聯獲得汽油接濟、而其本身則一無所得、勢難長此容忍、職是之故、美國倘能寬弛對日經濟制裁、尤其是「汽油禁運」則日政府對美國以汽油接濟蘇聯、或能提供保證、永遠出以友好態度、同時、日政府或將更進一步、要求美政府愼重將事、切勿刺激日本輿論、例如一九四〇年一月三十一日、日本郵船淺間丸在橫濱附近海面、被英巡洋艦截留一事、巳使日本輿論界大爲震動、希望此類事件勿再發生、

盼蘇亦提友好保證

至以對蘇關係而言、日本對於美國軍械運往海參崴港、既可採取妥協態度、自亦盼望蘇聯提供保證、質言之、即由蘇聯保證決不參加英・美集團以包圍日本、亦不使用美國軍械以攻擊日本、果爾、則日本當遵守日・蘇友好中立條約、不稍妨害蘇聯對德作戰、並准許美國軍械汽油運往海參崴港、而不加阻撓、反之、蘇聯倘拒不提供上項保證、而在英・美・蘇三國會議中、對日採取不友好態度、則日本惟有視友好中立條約爲無效、總而言之、現有種種跡象可信、日本正欲利用美國運輸軍械汽油前往海參崴港一事、作爲解決美・日問題之工具、以期打開美・日談判之難關、日本採取此種方法、固極巧妙、究其目的、殆在促使蘇聯於未來英・美・蘇三國會議中、爲日本辯護、並從恿美政府對日採取溫和態度、如此而巳云、

英輪多艘
德宣布擊沉

▲海通社二十五日柏林急電　德軍最高統帥、於星期日夜、由元首行營發出如下之特別軍訊、稱德海軍戰艦及潛艇在海外作戰、共擊沉敵船二十五艘、計一四八、二〇〇噸、其中潛艇在數日間作戰、共擊沉敵方商船二十一艘、計一二三、〇〇〇噸、該項商船隊係由英前往直布羅陀、此外復炸沉護航之驅逐艦平面戰艦及砲艦各一艘、其中德俘逃入葡國領海中者僅八艘云、

法藉口共黨搗亂
將嚴懲異己
巴黎發生示威運動
維希指爲蘇方陰謀

▲路透社二十五日維希電　維希內長畢旭昨夜揚言、將對共產黨徒及其他擾亂和平者、處以極重之懲罰、據稱、貝當政府巳「配備武裝、以便行動」、茲可對其治權之一切希圖、政府將擊破反向國人保證者、毫無憐惜、鐵路之被暗中破壞與巴黎之發生示威行動、乃「頗可扼腕」事、此乃蘇方欲使法、德間起糾紛的計劃之一部份、渠深知若許此種活動繼續發展、則將引起困難、共黨特殊份子爲援蘇起見、企圖在淪陷區內激起平民與佔領當局間之事端、而造成緊張情勢、故法當局必遏阻此種活動、以免法政府與德當局之關係更增困難、今激起事端之行動、雖巳成形、但渠須履行其當與達蘭所授之使命、決不容許此等行動之賡續進行、布爾希維克份子決不能破壞政府政策、渠將藉法律與警察逮捕犯罪份子、使其不足爲害云、畢旭末乃宣布判處勞役以至死刑之命令、

檀島勞合公司
停受轟炸保險

▲哈瓦斯社二十五日火奴魯魯電　勞合保險公司火奴魯魯分行經理白蘭特稱、本公司已決定停止接受轟炸保險、惟此項決議並非恐懼太平洋發生戰爭、而係當地或發生破壞行動之處、

竭誠推薦

兜安氏吐瀉藥水

醫治　霍亂吐瀉　抽筋腹痛　時疫暑疾

兜安氏西藥公司啟　上海江西路四八九號

藥房均售

DM-1-41

大業銀號

資金凍結聲中
爲各界開闢新的途徑！

本號對於各界資金之運用，有特殊的貢獻，有周到的服務，歡迎惠臨賜顧

照新染織廠股銀本號信託部十足收兌大通紗廠大同銀行富安紗廠股票本號亦可代收務請各界注意

總號 南京路五六六號 電話九四五三四
分號 霞飛路六九六號 電話七八九四

商情預測學

馬識途先生著

—劃線之方法與應用—

第一篇

承讀者來函請展期預約

本書內容說明以劃線預測市面商情之方法，以科學的解釋，闡明市場變動之原理。從劃線的方法，到劃線的應用與觀察，皆以實例說明，並附插圖，以便參考。舉凡市面漲跌之預測法，買賣下手與了結之時期，各種不同市面下，各種買賣之做法等問題，本書均有詳細之解答，全書共二十八章，目錄備索。預約處：龍門聯合書局 上海河南路二一○號 電話一七六七四 支店：靜安寺愚園路231號電話32686

三十二開本二百餘頁插圖百幅瑞典紙布面精裝……定價十元 預約八元……自即日起至八月底爲止……八月卅日出版 準期出售……

公會會員

樂茂銀號 上海紗號

賣買期現 給赤 棉紗

行情準確 成交迅速

九江路證券大樓六樓四一二 電話 九三四九三 九六九七二 九五二六四

地址 法大馬路十二號五樓

華威銀公司

電話 八一七八○ 八七九二○

給赤〔每條〕佣金一元七角
美金〔每百〕佣金五角
紗花〔每包〕佣金七角半
證金給息六厘

天源金號

同業權威 客戶福音

行情準確 消息靈通 成交迅速 歡迎賜顧 同行客戶 另有回佣

佣金：赤金一元半 棉紗七角 美票一分
證金：赤金二百元 棉紗一百元 美票一百元

地址南京路慈淑大樓五樓第五○八號 電話總線 九七七五七 九七八四○

華孚銀號

夏令特點 座位寬敞 涼爽無比

當日交易・條件特優

棉紗每包 證佣金……一七角 證金……二百元
給赤每條 證佣金……一元半 證金……二百元

市場電話 對講直接 價格準確 交易迅速

地址北京路三八四號 電話九一八一一 九八四四號（總綫轉接各部）

中國紗布交易股份有限公司廿二號經紀人

福新紗花號

代客買賣 期貨 棉紗 行情準確 成交迅速

地址 愛多亞路長耕里內 電話 九一一八九 九二七一六 九一○五一轉

恒昌紗號

紗業買賣創辦

專營代客買賣棉紗給赤 行情準確 成交迅速

地址天津路山西路東乾記弄廿九號 電話九○七九六 一九三一二○

一興號

買賣現期 給赤 棉紗 美票 股票 公債

行情準確 成交迅速

地址 九江路證券大樓六樓三四一一三號 電話九七三三一 六轉接各部

源成銀號 源昌紗號

本號代客買賣現貨期貨美票給赤紗布行情正確公開取佣低廉地位寬暢溫度宜人手續簡便

雙馬棉紗現貨佣金每包五角 美票期貨佣金每百七角 歡迎同業買賣

江西路九號 電話一二一六六

上海女子銀號

全滬首創・爲女界服務

買賣現期 給赤・棉紗・美票・股票・公債

行情準確 成交迅速

地址 九江路證券大樓四○八號 電話九四八七九轉接各部

大興銀號

專營銀行一切業務 買賣公債給赤期現紗布股票匯票 行市準確成交迅速消息靈通

地址 北京路三八四號 電話九二七六二 九八一一五八

歡迎惠顧

福康股票號

代客買賣華商股票

上海九江路二五○號河南路口祥興公三樓 電話一一七五

商業新聞

永昌股票公司

全國首創 組織健全 信譽卓著 資金雄厚

專營辦理買賣華商股票

是理想投資者穩固事業
是急需出讓者唯一良機

股票種類	買價	賣價
中滙銀行	50.00	
通易信託	2.85	2.95
證券交易所	39.00	39.50
民誼藥廠		21.25
永安公司		24.75
新新公司	31.00	31.25
大新公司	27.00	
中國國貨	50.00	
華成烟草	63.00	
商務書館除息	115.00	
冠生園老股	87.00	88.00

九江路證券大樓四樓第二四五號 電話九○九二五 九六四九八

金融

外匯求售不迭

兩種謠風同是利空

外匯昨日市況，匯豐掛牌各匯仍平，英匯與小櫃檯相同，均三便士一五六二五，美金五元三一二五，英美匯黑市華商投機家獲利軋空，有利大通等英美商行款納不爽，美金歉至向結四元六五六二五，後硬至四元八七五方可售，英金亦硬至二便士八一二五可結，下午有中日戰事有人出任調解之說，一方更有與上說完全相反者，謂美日發生戰事，投機求脫更切，勢續趨賤，至收市英匯二便士八七五，美金四元八七五，軋緊頗銳，全日成交仍稀，

銀行雖納不暢

自晨外電銀價逢週六無電，各國匯兌一致未更，中央掛牌各匯未更，內盤早開銀行賣價現貨均平，英匯二便士七八一二五，美金四元六八七五，開後一度軟至僅結四元六五六二五，匯豐掛牌未更，白銀平衡稅仍徵百分之二四・二五，華商投機家陸續吐出八月美金四元七五及八一二五，大通有利均稍有吸進，市況轉硬，關會賣硬至四元八七五，亦有成交，午收四元七五不一，定能結得，英金亦硬至二便士八一二五，

英美同見放長

下午在種種利空消息下，華商再塞八月美金四元八七五，後更硬至難賣，中外商行進胃均淡，而有供意，致晚收現貨至九月期均英匯二便士八七五，美金四元八七五，比上週六午收英長○九三七五，美長一八七五，

香港匯市呆滯

香港二十五日（週二）電，今晨匯市開盤甚爲呆滯，申匯現貨仍未開出，其餘均無榮辱，

天津英平美鬆

天津二十五日（週二）電，今晨匯市開盤告平，倫敦電匯及申匯俱無上落，紐約電匯鬆○六二五，爲九元三一二五，「聯鈔」暗盤賤五角，爲九十二元五角，

金鎊隨金價小

昨日外幣市況，給赤現貨鬆落，英美金鎊因亦各降十元，英金票亦小一元，美金票開盤一千九百八十二元，開後同興同益協泰永順源等售出，退爲四十元，仁泰永立興樂美等購買，

黃金驟告慘跌

美國調解之說突起

—每條軋低六百五十元—

昨日金市給赤暗盤，期現貨均趨狂跌，一蹶不振，現貨下跌尤形慘烈，竟軋跌六百五十元，實爲空前未有，乃聞美日妥協第三條美國負職調解中日戰事，更有相反謠風，美日發生戰事，各方人心大見虛歉，於晨開時即低五十元，初九千九百元，有供無求，祥和出某銀樓三十兩，爲九千八百八十元，繼見永豐餘出二十兩，祥興永出十兩，均新天寶買進，中興進而祥和記二十兩，價均九千八百五十元，繼見祥興永力售予祥和及大成永各二十兩，賣成公記十兩，午刻再步降百元，公和出祥和十兩，爲九千七百元，下午利空謠風更盛，下跌更銳，順源出十兩，爲九千四百二十元，益大出十兩，爲九千四百元，均德成買進，最後天元喊九千三百元亦未脫手，軋小六百五十元，有六百元差度，致飾金亦狂跌七十元，至九百五十元，九月期貨在買方出籠中，下跌亦速，由晨開六千八百三十元，步降至晚收前見六千七百二十一元，軋小一百十二元，照滙豐小櫃檯美滙

午收高至五十一元，午後開盤五十元，開後協泰永東升恒茂泰振和大豐等售出，退爲一千九百三十一元收盤，比上週計低四十九元，成交數約二十五六萬元，現貨亦退爲二十二元光景，香港票亦小一角，日金票回落三分，晚市退爲二元四角九分，朝鮮票則趨漲勢，晚市升爲一元九角半，

凍結以後

白羊

以常理來說：假定貨物的運輸可以自由，外滙的買賣也沒有限制，那麼物價低落；這事實證明了貨幣購買力，和貨幣對外價值，是相互爲因的。

平準基金委員會在美滙四元七五左右時，雖然曾授權上海的代理銀行，以五元三一二五售給進口商。但實際上，一方面須受美國政府一般執照的限制；一方面須經中國政府認爲必需品後，始行供給。（因爲如果對於進口貨物無限制的供給，在平準基金方面的影響很大。）於是，就決定了分出重要，次要和最次要三種等級來酌量供給）從這一層看，所謂五元三一二五的平準滙率，對於一般物價的影響，好像是有限得很了。

假定的說：一部份進口商得以五元三一二五滙率來結購美滙，但一般物價卻仍以黑市滙價爲基礎；那麼該進口商的售貨價，也就以黑市爲準繩。平準基金會以謀一般福利爲前提的舉動，反使一種特殊階級身受其惠了。

有些必需品依照申請數額准結一部份外滙；另外消費品奢侈品等爲政府禁運，不能照平準滙率來結得外滙；他們應結的外滙來源，就只好仰給於黑市了。

如果平準會不維持五元三一二五以外的黑市，外滙的供給恐怕更要枯燥，所以黑市的前途變化，還要看平準會對於黑市的供給情形如何？同時，毫無疑慮的，平準會的五元三一二五供給既不普遍；資金凍結又不澈底；黑市的存在，似乎是必然的。

凍結以來的英美貿易阻礙重重，商人們的苦悶可想而知。在國內，一般物價反受影響而高漲，如此凍結，平準敗？搗亂敗？

筆者按：各界如對上項問題有所指教或垂詢，請賜電話一六一三一，或枉駕南京路一五三號，永乎公司，那是筆者最希望的！（廣告）

大華銀號

情報準確 成交迅速 服務卓著 忠實可靠

金融服務部 優待客戶 及佣金五百戶 條即可成交 代客買賣 紹證金利息 ……

南京路江西路口 電話一五七四七九

淮吳溫州鄉村浙東各縣

電匯 當日可到
信匯 郵費從廉
升水低廉 匯款多少 一律歡迎

上海統辦銀行部啟 天津路三○三號河南路口泰興里 電話九六五一九

久昌紗號 永利紗號

專營代客買賣現期紗・各・給赤・公債

地址 九江路證券大樓六樓四一○ 電話九二三七五七四九三

消費者又一大打擊

你囤我囤無一物不有囤
此漲彼漲凡是貨俱報漲

連日物價之漲異乎尋常，皆爲外匯管制，狹隘不定，忽長忽短，忽放忽收，莫明其妙，未蒙其益，而投機商已借此作祟，貨金一度高至一萬餘元，紋銀至十元一兩，紗花布疋無一不飛漲，糖商亦高抬糖價，門售白糖已爲一元四角八分一斤，紅糖一斤、一元二角八分，香菌自十八元漲至廿八元，冬菰三十元有奇，開洋高至十九元，香烟肥皂火柴洋燭，連日報漲，銅皮、鐵，皆成奇貨，而蔬菜之貴，遠於當初肉食，青菜竟索七八角一斤，其他各物隨之而俱貴，囤貨不勝言，舊洋貨之貴，爲有國貨，蓋自停給外匯禁入口貨物表宣布後，一般紛向不論任何種洋貨進貨，故無一不漲，又自租界邊緣修復鐵絲網，一般以蔬菜爲生涯者，莫不以爲封鎖在即，居奇有望，高抬價格，有貨者皆有益，惟獨無貨之消費者窘迫至不可言狀，

結價，所掛不滿二百元，故掉期（八月轉入九月）買方貼出予賣方，由二百二十元退至一百八十元，最後一百九十元，紋銀已漲達十元，

期貨猛跌百餘元

給赤晨九點十九分開市六千八百三十元，計低五元，鑫源德成售出，盤退至六千八百元關口，爲限價補空者提住，趨穩甚久，及聞黑市美金四元八四三七五亦難售，且祥興永・順源・永安・鼎盛等陸續出籠，步見下低至六千七百四十元，午刻始爲熾大・立泰・聚興永等買進，回升至六千七百六十五元，正午收市六千七百六十元，下午二點開市即低十元，計六千七百五十元，俄稍升至六千七百六十七元，恒記祥興永大豐力進，黑市外匯步鬆至四元八七五，美金可結，價步降三十六元，跌至六千七百二十一元，天元補空，三點半收市，六千七百二十三元，比上週六午收猛跌一百十二元，收盤後，天元續進，缺少賣戶，抬升至六千七百四十元，全日有二百零九元上落，現金號之本牌金，門市售價九千四百元，收進減二百元，現標金無價無市，

紋銀每兩兌十元

銀樓首飾金每兩兌出價，大同行及新同行在九點半至下午三點半內，共掛小七次，跌七十元，降至九百五十元，（收進減五十元），紋銀則至前上漲一元五角，掛十元新高價云，

證券

公債連漲五日

公債暗盤，已連漲五日，故近尙不致有何小而，因多方雖負利息責任，而行情環境尙未現利空之痕跡，賣出之現貨仍未見抵補，新華仍有現貨流出，昨日上午鼎康順泰大中大華均有買進，丙種最高價做過六十八元九角，嗣以新華潤德怡泰賣出，而稍稍回鬆，午收略好三四角，午後久豐潤德聯和買進，協興元怡泰聯益賣出，市價又回小三四角，來回盤旋，稍見軋上，已經多日未來之變化，殊難捉摸耳，市價結果，丁戊兩種未有上落，餘仍好五分至二角，成交約共一百四五十萬元，茲列簡明表於後，

類別	最高	最低	收盤	比上日
統甲	[illegible]	[illegible]	[illegible]	[illegible]
統乙	[illegible]	[illegible]	[illegible]	[illegible]
統丙	[illegible]	[illegible]	[illegible]	[illegible]
統丁	[illegible]	[illegible]	[illegible]	平
統戊	[illegible]	[illegible]	[illegible]	平

股

股票交易，成交寥寥，絲公司股四十股，價爲十四元正，又衆業公所股市，開盤即堅，竟日活躍非凡，成交總數約計一百餘萬股，橡皮股復甚活動，祥泰股以七十八元開盤，步跌至七十元低價，嗣又回上至七十五元，各股幾俱有進展，酒勢始終堅定，本埠英商新組一英國毛絨紡織有限公司，定額資本國幣一千萬元，分爲二百萬股，每股面值國幣五元，擬先招股份一百十萬股，除以股份五十六萬股充付威安瑪路新建某毛織廠廠價外，餘款並劃出二十五萬股由董事及其親友認購，剩餘二十九萬股，定於二十八日歸麥加利銀行公開招募云，

上海華商證券交易所第七十號經紀人

裕興證券號

代客買賣 華商股票

地址 九江路四二九號 大陸大樓四樓廿二號房間 電話 九一六二六 九一二二一

紗花

細紗一跳百元

雙馬爲謠風所挫

期貨亦跟取行所急瀉
一般仍以棉貴而拖進

紗市始昂繼疲，但實際交易，依然暢達，港幫納胃殊強，所以雜牌紗一致昂騰，三二支單紗漲力愈強，三二支特金城・金寶星竟售三千○四五十元，比星期一狂跳百元外，二十支天女亦升五十元外，可想紗市之堅硬一般，不過標紗雙馬廠單因獲利者吐出，同時市場謠風利空，加之取行所亦多一說，原料價格難落，據云二十支紗之棉價要售四百五十元，每件紗需棉三百五十斤，計一千五百七十五元，再加開繳雜費二百五十元，合計在一千八百二十五元之譜，所以一般棉商大都對於二十支紗收進看好也，二十支雙馬高價五千七百四十二元，低價爲一千七百十七元，午後開盤價一千七百八元，升至二十六元，旋開取行所紗布價落，回下至一千七百○三元收盤，

雙馬晨開，因人氣緊張，浮空扒補，首盤價爲一千七百三十五元，但盈利人吐出，又復回挫至一千七百二十五元，繼聞二十支藍鳳現貨售價爲一千七百八十元，人心重振，同時廣幫搜羅現紗殷切，現貨漲風尤熾，逐步上升至一千七百四十五元，迫至收盤時，因謠言蓬起，取行所拍至遠期回落十八元，人氣又弱，賣風大盛，跌至一千七百十七元收盤，查半日開成交統計八千六百包，茲將各幫口買去之額量，分列如左，

香港 六○○ 同行 八、○○○ 統計 八、六○○

金 雙馬期貨市況，免起闢落，完全爲流言所支配，當晨間做開，雖美棉微跌，而以廠單則承週末之餘威，邁步續進，故從事期紗者，大施左右，先後躍入拉提，是以買氣籠罩，大有直上雲霄之勢，入後突傳中日和平，以及本埠問題等各種謠豚，致多方氣餒，大受打擊，忽又轉買爲賣，故數時間檔面完全爲賣戶所壟斷，而急降直下，上午開盤九月期爲一六一○元，十月期爲一六四六元，十一月期爲一六七八元，十一兩月各漲八至十二元，入後逐步上昂，九月期曾高達一六二六元，十月期一六五九元，十一月期一六八一元，俄於暴漲中，突以利空謠言紛起，取行所亦呈猛跌，多方見浮動，場中賣戶充塞，市價反堅爲軟，腳地已呈不穩，午收九月期爲一六二五五角，十月期一六五四元，十一月期爲一六六四元五角，漲跌不一，前市成交一萬七千四百九十包，午後更覺不振，賣戶潛力益弱，市態萎靡，再度下瀉，結果近爲一六一○元，收市獨平，遠期十一兩月各降十至二十一元，全日共成交三萬七千三百六十包，比上日增加二萬○一百包，又殺至二十三日止，三個月存賬數量爲二萬二千二百九十包，內九月期存七千五百六十包，十月期存一萬○三百七十包，十一月期存四千三百六十包，再將一日間開收高低價錄左，（係淨盤叫價）

	開盤	最高	最低	收盤	比上日
九月	一六一○・○○	一六二六・○○	一五九九・○○	一六一○・○○	未動
十月	一六四六・○○	一六五九・○○	一六三二・○○	一六三六・○○	跌一○・○○
十一月	一六七八・○○	一六八一・○○	一六四四・○○	一六五五・○○	跌三・○○

巴西棉訂成一千四百包

滬埠外棉交易，人心再趨興奮，定棉市況活躍，唯一原因，乃是訂購外棉，目下已可申請標準外匯，同時以之若與黑市美匯比較，每擔市價恒有五十元以上之差額，因之不論紗廠與花號，均捨取維致現貨之旁向，轉而注意於直接購自各棉業洋行之巴西棉或美棉，且聞其間因進價甚廉，而市上售價頗昂，故獲利良多，寔然已駕乎滬上各投機事業之上焉，綜計昨日共成交巴西棉近一千四百包左右也，

大量印棉抵滬，怡和洋行茂生輪，由香港裝來印棉四千九百七十九件，在羅斯福碼頭上棧，

現棉

棉情況，依然前進，粗細棉一律上升，但廠胃雖未見強健，然棉商鑒於紗綫市價堅漲，執貨者意態甚緊，粗棉再升七八元之譜，但午後標金及紗布同時下瀉，人心多轉觀望，致影響交易減少矣，

特巴西花	[illegible]	二○○件	棧交
特米得林	[illegible]	一○○件	又
中國棉花	[illegible]	一○○件	又
印度棉花	[illegible]	[illegible]件	又
[illegible]	[illegible]	[illegible]件	又
[illegible]	[illegible]	[illegible]件	又
[illegible]	[illegible]	[illegible]件	又
特米得林	[illegible]	[illegible]件	又

煤炭燃料恐慌更將嚴重

洋行竟停售白煤
飛漲至五百廿元

鴻基白煤，行家掛牌雖仍爲四百八十元，但自前週同業停售以後，有行無市，等於虛設，致本街各店，無貨可售，不得不出高價，向市場搜羅老單，以資應市，故囤戶奇貨可居，從中操縱，暗盤已出五百元關，昨有少數成交，喊五百二十元，以致本街門莊價格，紊亂非常，漫無標準，似此行家不斷操縱，燃料更形恐慌矣，

糧食

小絞再跌

昨日洋米再度猛跌，而形勢軟弱則尤甚於上週末，蓋市上存底本多，而到源絡繹不絕，新交易頻頻成議外，昨因合同憑記各洋行會有最近法定外滙之謠到，乃以一百四十二元半之低價拋出即裝小絞一千七百五十噸，且聞此批之外尙有若干起在接洽中，所以市上人心咸爲震動，期現各米無不下瀉，英華司小絞現貨小至一百四十元，路貨一百四十四五元，而二號暹邏則仍一百三十五元，小至一百三十三元，現小絞市石者再度瀉跌小至一百十六元，又比降價公賣小絞較低四元矣，收市雖有浮戶散客趁小拖進，市價略爲回定，而人心則依然不振，全日現米成交一萬餘包，英華司約七八百噸云，

洋米大批到滬，怡和洋行茂生輪昨晨到埠，由香港裝來洋米三萬四千五百五十八包，又裕生輪前日（四日）抵滬，亦香港裝來洋米一萬八千九百包，同在羅斯福碼頭起卸，

厚薄粳國米，本鄉店胃及一般另星銷場，雖屬不暢，但以到貨寥寥，貨主不肯輕脫，在扳售之下市面免爲站住，猶乏榮辱，繼閱南港早稻百五十二元至百五十元零五角，無錫原包特粳百五十四元，大市百四十九元，次百四十四元，浦東新粳則因天時晴正，出新漸多，抵埠者頗旺，有二十餘石，而去路仍不過如是，所以售價遂難立足，帶軟近元，計開百五十六元百五十五元半，糯米共香港貨素雜洋米馬首是瞻，今則洋米既再疲跌，人心亦疲，銷路轉淡，所以售價相隨帶落元硏，做開香港特元百三十元，次至百二十四元，糯蒸百十六元，次至百十二元，國元又以乏貨無市，

雜糧

菜子奇貨可居

菜子近因各榨油廠競購甚力，兼以日商亦有不斷進取，致形勢頗爲俏俐，產價因之亦蒸蒸日上，昨市蕪湖菜子已喊至六十三四元，中次貨爲六十元，比週前猛漲十餘元，

疋頭

浮多獲利吐出

東布猛進疾退

—廠布明鬆暗緊—

▲廠布 昨市先漲後跌，趨勢仍堅，結果多數布價尙較上週爲昂，富貴細布晨售五十三元七角半，細斜五十一元，午後細布回小二角半，細斜回小五角，怡和各檔粗布漂布漲二角半至一元，乃以貨根較緊之故，本街成交各布三百餘件，南洋幫漂布漂斜色布等二百餘件，粵港幫辦藍斜紋等三百餘件，

▲東布 狂升疾降，市盤轉疲，蓋晨開之際，因業外囤戶之拉抬，漲風愈演愈烈，龍頭細布廠單喊售五十九元五六角，嗣以同業及浮多獲利者及賣出，後市取引所期貨跌勢尤猛，價乃直瀉，龍頭現棧單收盤時降至五十八元，反較上週跌五角，期貨俱跌每疋一元以上，四君子嗶嘰新單最高紮見一元三角四分，晚收回落至一元二角四分七五，新單老稅跌至一元二角一分半，

南北貨

圓枝登新

貨次未成盤

金山元枝，本屆新貨收成極歉，首批有少數運到，因非高貨，而成本甚昂，昨已見樣，以粒小不甚合銷，還價相懸過甚，致未成盤，陳貨開升一二十元，而高貨更堅云，

市價

八月二十五日 星期一 卅年

金融

滙劃升水 平
拆息 三分 升一分

◉金銀（每兩計算）
大同行飾金 出九百五十元 收進九百十元
新同行飾金 出九百五十元 收進九百十元
紋銀 十元

◉中央掛牌

關金單位	二元○七厘
合英金	[illegible]
合美金	[illegible]
標準收價	[illegible]
上海金	[illegible]
白銀平衡稅	百分之二四・二五

匯兌

英匯	三便士一五六二五
美匯	五元三一二五
[illegible]	[illegible]

◉天津滙市

倫敦電滙	三辨士二五
紐約電滙	五元三一二五

◉香港滙市

英滙現貨	一先令三辨士
又遠期	一先令三辨士
美滙現貨	廿五元○六二五
申滙現貨	未開出

(聯鈔) 暗盤 八十六元五角 五十二元五角

◉各國貨幣（下午六時行情）（單位元）

英鎊	[illegible]
美金	[illegible]
英金票	[illegible]
美金票	[illegible]
香港票	[illegible]
法郎票	[illegible]
菲律濱	[illegible]
越南票	[illegible]
日金票	[illegible]
朝鮮票	[illegible]

證券

◉華商股票

類別	買進	賣出	前市成交
中國銀行	[illegible]	[illegible]	[illegible]
交通銀行	[illegible]	[illegible]	[illegible]
中國墾業	[illegible]	[illegible]	[illegible]
上海銀行	[illegible]	[illegible]	[illegible]
華生電器	[illegible]	[illegible]	[illegible]
大中華	[illegible]	[illegible]	[illegible]
先施公司	[illegible]	[illegible]	[illegible]
新新公司	[illegible]	[illegible]	[illegible]
天廚味精	[illegible]	[illegible]	[illegible]
新亞藥廠	[illegible]	[illegible]	[illegible]
五洲藥房	[illegible]	[illegible]	[illegible]

（以上由裕興證券號供給）

◉中西股票

類別	最高	最低	收盤
中華書局	[illegible]	[illegible]	[illegible]
天廚味精	[illegible]	[illegible]	[illegible]
開北水電	[illegible]	[illegible]	[illegible]
大中華火柴	[illegible]	[illegible]	[illegible]
南洋烟草	[illegible]	[illegible]	[illegible]
三友實業	[illegible]	[illegible]	[illegible]
冠生園	[illegible]	[illegible]	[illegible]
康元製罐	[illegible]	[illegible]	[illegible]

（以上由中國股票推進會供給）

類別	最高	最低	收盤
華商電氣	[illegible]	[illegible]	[illegible]
閘北水電	[illegible]	[illegible]	[illegible]
永安公司	[illegible]	[illegible]	[illegible]
國貨公司	[illegible]	[illegible]	[illegible]
中法藥房	[illegible]	[illegible]	[illegible]
民誼藥廠	[illegible]	[illegible]	[illegible]
華成烟廠	[illegible]	[illegible]	[illegible]
南洋烟草	[illegible]	[illegible]	[illegible]
大中華火柴	[illegible]	[illegible]	[illegible]
中華書局	[illegible]	[illegible]	[illegible]
商務（除息）	[illegible]	[illegible]	[illegible]
中國銀行	[illegible]	[illegible]	[illegible]
交通銀行	[illegible]	[illegible]	[illegible]
新華銀行	[illegible]	[illegible]	[illegible]

（以上由中國股票公司供給）

類別	最高	最低	收盤
電力優先	[illegible]	[illegible]	[illegible]
電力公債	[illegible]	[illegible]	[illegible]
揚子	[illegible]	[illegible]	[illegible]
上海地產	[illegible]	[illegible]	[illegible]
中國墾業	[illegible]	[illegible]	[illegible]
中和	[illegible]	[illegible]	[illegible]
業廣	[illegible]	[illegible]	[illegible]
英聯船廠	[illegible]	[illegible]	[illegible]
怡和啤酒	[illegible]	[illegible]	[illegible]
會德豐	[illegible]	[illegible]	[illegible]
恒業	[illegible]	[illegible]	[illegible]
怡和紗廠	[illegible]	[illegible]	[illegible]
信和紗廠	[illegible]	[illegible]	[illegible]

紗花

◉現紗

牌名			
上海毛絨廠	[illegible]	[illegible]	[illegible]
電車	[illegible]	[illegible]	[illegible]
公共汽車	[illegible]	[illegible]	[illegible]
自來火	[illegible]	[illegible]	[illegible]
祥泰木業	[illegible]	[illegible]	[illegible]
中國墾業	[illegible]	[illegible]	[illegible]
英華	[illegible]	[illegible]	[illegible]
伯安	[illegible]	[illegible]	[illegible]
志地	[illegible]	[illegible]	[illegible]
柯羅	[illegible]	[illegible]	[illegible]
康米	[illegible]	[illegible]	[illegible]
刀華	[illegible]	[illegible]	[illegible]
橡皮	[illegible]	[illegible]	[illegible]
[illegible]	[illegible]	[illegible]	[illegible]

疋頭

▲粗布（每疋）（單位元）

蝶球	[illegible]	有×符號者係日廠出品
花蝶	[illegible]	
地球	[illegible]	
飛鵝	[illegible]	
大鵬	[illegible]	
飛馬	[illegible]	

▲細斜

富貴	[illegible]	
花蝶	[illegible]	
飛虎	[illegible]	

三支貓蝶	[illegible]	[illegible]
又天女	[illegible]	[illegible]
又金城	[illegible]	[illegible]
又寶星	[illegible]	[illegible]
又雙馬	[illegible]	[illegible]
又	[illegible]	[illegible]
十支紅雙馬	[illegible]	[illegible]
又	[illegible]	[illegible]
又	[illegible]	[illegible]

糧食

◉米市

浦東新粳	[illegible]	[illegible]
又特新粳	[illegible]	[illegible]
無錫	[illegible]	[illegible]
又白粳	[illegible]	[illegible]
又特粳	[illegible]	[illegible]
南港早稻	[illegible]	[illegible]
香港特元	[illegible]	[illegible]
又	[illegible]	[illegible]
金貢	[illegible]	[illegible]

申 松竹梅	[illegible]	[illegible]
大	[illegible]	[illegible]
▲粗細	[illegible]	[illegible]

雜糧

青口黃豆	[illegible]
崇明沙豆	[illegible]
常州牛黃	[illegible]
四貢陳包	[illegible]
天津白生仁	[illegible]
青島生仁	[illegible]

油餅

大有清油	[illegible]
日清	[illegible]
又九月	[illegible]
荳餅	[illegible]

三友補丸

舉行 大贈品 只有今天了

身體虛弱懨懨多病 精神體力不濟 焉能發揮偉大抱負！

進服三友補丸之後 有了打虎精神 萬事都可如願以償！

三友補丸 不偏不倚，不膩不燥，功效和平偉大 補腦補血，補肺補腎，補力面面俱到 每瓶四元 價鈿經濟 效力大著

一善去小毛小病，人人康健 一大補虛弱虧損，個個強壯

三友補丸到 小毛小病逃

治下列虛症 樣樣有特效

頭昏耳鳴，失眠盜汗，小兒遺尿，眼花心跳，勞傷過度，氣血虧損，胸悶胃呆，病後體弱，痰旺氣喘，腰痠背痛，老年氣衰，痰核瘰串，四肢乏力，婦女血虧，先天不足，精神疲倦，青年無力，後天失調

三友補丸 贈品辦法

買三友補丸三瓶 贈活動牙刷一支

買三友補丸六瓶 贈活動牙刷二支 贈活動牙刷頭一隻 贈防疫香一盒

三友補丸十二瓶 贈活動牙刷四支 贈活動牙刷頭二隻 贈防疫香二盒 贈黑影畫（連鏡框）一面

活動牙刷縮影

活動牙刷，兩頭略有大小，可自由活動（如圖），其方向得隨各人歡喜，任從己意。

柄上之螺旋轉鬆，可使刷頭移動，再旋緊，即得自由應用。

刷柄精緻堅固，上端用不銹鋼，下端用骨頭，以電木製新刷頭，可再掉換舊刷頭，十分經濟，便利可爲我國近代最可自豪之製品。

活動牙刷是國人最新創製，新奇便利，靈活巧妙，市上未曾發現，一般售價，五元十元，不可得而知，即精緻刷頭，諒須一元二元，茲贈購服三友補丸諸君惠用，先試妙品，早快朵頤。

今日特別節目

假座好友電台播送

週波：一三六〇　電話九三一三六　九七〇八八

越劇大會串

上午八時至十時　越劇唱片

歡迎各界點唱　上午十時至下午二時

史翠貞小姐　張桂蓮小姐　傅全香小姐　屠杏花小姐　袁雪芬小姐　錢妙花小姐　錢彩雲小姐　沈琴仙小姐　施彩香小姐

播送纏錯　下午二時至午夜十二時

支蘭芳小姐　馬樟花小姐　姚月明小姐

王素琴小姐　宣月琴小姐　祝喜娟小姐　鍾雲香小姐　徐天紅小姐　王小鳳小姐　王月琴小姐　陳蘭芳小姐　金蘭春小姐　沈鐘林小姐

全部恩愛村　午夜十二時至二時

湯筆花先生　伏虎山人　故事

三友實業社

上海南京路浙江路東　電話購貨九七〇八八

王開相片最佳

拍攝各種護照

▲王開館址在南京路三七八號（山西路東）電話九一二四五號

白玉牙膏

消乳酸　防蛀牙　去齒石　護牙齦

品質高於一切

到處有售

中國化學工業社出品

（劍537）

滬市商人申請外滙 均集中香港決定

審核取捨標準異常嚴密 傳英美專家將續開會議

東自暌暌之上海外匯管理問題、自平準基金英籍委員霍爾伯特氏前日抵滬、會同駐滬美籍辦泰萊博士與中外銀行要員商洽後、已得圓滿之解決途徑、據新聲社記者昨向國家銀行方面探悉、管理上海外滙之中心機關、仍爲平準基金委員會駐港臨時辦事處、所有各項擬定辦法及審核手續、均集中由該辦事處實施、上海各中外指定銀行雖將外匯供給必需品之進口、但一切決定之權、均操諸於平準基金委員會、至申請供給外匯之表格、刻正由四行擬印中、日內即可印就、當分配各中外指定銀行、進口商之請結必需品外匯者、必須按照規定、填寫申請書、經平準委會核准後、始准結售、

申請手續異常嚴密

進口商之經營必需品貿易者、得向任一指定銀行請求供給、外滙滙率爲按照平準委員會決定之價格、扣除銀行應得之佣金、爲美匯五元三一二五、英匯三辨士一五六二五、進口商第一步應填寫申請書、在申請書中應註明申請人姓名•用途•稅則號數•貨物品名•出品國名•數量或重量•價值•起運口岸及日期•進口地點•運銷區域•申請外滙幣別•金額•需用日期•滙交處所及備考等、並須另備證明文件、由指定銀行彙送香港平準基金委員會審核、至於核准與否、平準會有全權決定、如經核准、則由各該指定銀行依照核准數額供給之、而後銀行得向平準會如數補進、至申請與核准相距之時期、以滬港航船行期無定、申請書之轉遞、甚爲費時、但至少需一星期、換言之、申請後一星期、可知准或不准、

華商銀行亦准經營

依照美國一般照會之規定、得經營外匯業務之銀行爲滙豐•花旗•麥加利•有利•通濟隆•大通•沙遜•新沙遜•老沙遜•莫斯科國民•荷蘭•安達•友邦•運通等十四家友邦銀行及中中交農四行、（中央•農民•兩行外滙業務、向集中由中國交通兩行辦理、）上海之各華商銀行如國華•興業•實業•墾業•上海•中南•金城•華僑•中興•東亞•大陸•國貨等、均不在規定之列、各該行在凍結前之未了外滙業務、已於本月十五日一律軋平、由中央代爲收解清楚、惟茲經綏次泰來與銀行界要員商討結果、爲保障華商銀行利益起見、准各該行經營外滙業務、如遇進口商請求供給外滙時、須轉請中國或交通、代向平準基金會申請核准、不得直接向平準會請求、中交兩行在此種場合下、不取手續費、應得之佣金〇三一二五（英美滙同）、全由華商銀行收受、

首批申請已在審核

茲據外商息、滬市銀行方面消息、平準基金委員會宣佈以五元三四三七五及三辨士一八七五之價格供給美英滙後、本埠若干進口商已有向各指定銀行請求結滙者、此雖在滬關係銀行與泰萊博士議定實施辦法之前、但爲維持正當貿易起見、巳將該批申請書、彙呈香港平準委會、刻正在核審之中、審核方法及標準、與前述者同、

審核取捨定有標準

在審核方面、亦極周詳、平準基金委員會在港辦事處在收到由滬轉去之申請書後、即行詳查申請外滙之物品是否必需、其重要性如何、在理論上言之、凡必需品（指一九四〇年九月行政院會議規定者言）之進口、不論其重要與否、一律准結外匯、然爲顧慮平準基金本身數額上之影響、當擇重要之必需品全數供給與貨品價值相等之外滙、他如必需品之次要或再次要暨近乎奢侈性質而不列入禁止進口範圍內之物品、平準會得斟酌情形、准結一部或全部拒絕供給、由此可知平準基金委員會對於滬市外滙有直接統制之機會與能力、各指定之中外銀行僅爲代進口商向平準會申請之中間機關而已、此一辦法、俟申請書等印就後、即可付諸全面實施、而藉進口商名義之投機份子、將無法施其故技矣、

具體辦法候港指示

又據大中社消息、自平準會公布特准中•中•交•農•及滙豐•麥加利•有利•花旗•大通•九銀行對吻合美國一般照會第五十八號各項規定、並非中國政府禁運條例所列入之英美兩國進口貨、得照新匯率供給外匯、截至昨日、上述基本原則、並無變更、但連日外間盛傳有將必需品分類限制供給外匯者、據某國家銀行上海分行外滙部主任談、截至現時、所可告者、具體辦法、尚未抵滬、既定原則亦無變更、吾人尚未開始辦理此項業務、報載禁運物品名單、亦非最近修正者、故本行現正候香港遲到、作爲根據、

中央銀行奉令辦理 國內外滙資金解封

按照市價收購或存入該行 如欲原幣提取限正當用途

中央銀行經美政府發給一般照會後、對華商銀行七月二十六日以前之未了外滙業務、已依照六十號照會規定、於八月十五日軋平、歸中央銀行代爲收解、以免遭受資金之凍結、關於國人之資金如何解封、業已奉財政部通知、由中央銀行按照市價收購、或移存該行照原幣開立新戶、惟提取時應遵照財政部規定辦法申請、惟限於正當必需用途、如訂購中國國內所必需之品等、但不得與非常時期禁止物品進口辦法之物品表相抵觸、關於外幣市價、部定㊀美金五元十六分之五、㊁英鎊三辨士三十二分之五、㊂印幣十七盾一分之一、㊃港幣二十一元、

萬春銀號 滙兌部 照常通滙

寧波　餘姚　小越　崧廈　百官　嵊縣　馬家堰　東關　章鎮　周巷

地址天津路五十號　電話一〇五四〇　一三三〇六

公共汽車勞資商定 今晨恢復行駛

昨因要求改善待遇停車 今日當無枝節可以恢復

中國公共汽車公司工人、鑒於目前上海生活程度日高、以致收入不敷開支、要求公司增加工人津貼、以及改善人事管理制度、銅匠間工人於前日午後一時起首先怠工、售票司機昨晨起響應、實行罷工、公共租界當局即派大批探捕、馳往康腦脫路公司門首嚴密戒備、同時滬西特警亦派多名在公司門首駐守、

調處商妥先決條件

當局於昨日下午二時、派員與公司談判、爲維持公共交通、及勞資合作起見、當決定先決條件兩項、㊀公司接受工人要求、竭力改善人事管理制度、㊁增加工人津貼、俟工人復工後開誠談判、並商妥車務部務工人、準今晨起一律先行復工、上項先決條件商妥後、即由工方通知全體工人、今晨起一律復工、同時、公司亦準備恢復車輛行駛、

擬定今晨恢復交通

自車務工人怠工後、各路公共汽車完全停駛、一路兆豐公園至外灘、二路四川路橋至安和寺路、五路北火車站至三茅閣橋、七路南洋大學至曹家渡、九路兆豐公園至南京路外灘、十路曹家渡至外灘、十二路南洋大學至外灘、十四路靜安寺路至外灘、十五路同孚路至外灘、自工人決定今日先行復工後、各該路綫公共汽車、準今晨起同時恢復、

工方條件共計三項

據悉昨日上午十一時、工人方面及公司當局、已在磋商條件、工人方面所提出條件、共計三項、第一項增加津貼、第二中外僱員之待遇及津貼一律平等、第三爲如無充分理由、不得開除工人、

即將繼續召集會議

字林西報云、關於滬市外滙問題、曾由中國平準基金會英美籍專家會同本市外商及華商銀行、一度開會討論、茲悉不久將繼續召集會議、商討改進滬市外匯市場、

××××

慎昌洋行工人罷工 與捕衝突

受傷者十餘人

昨日中午十二時許、楊樹浦銅梁路八十六號慎昌洋行工廠及貨棧工人、全部突然罷工、旋不知如何與探捕發生衝突、聞有工人十餘名受傷、據悉、該廠全部工人、本由廠方發給米貼六十元、津貼百分之一百六十五、每一工人可得一百餘元、茲該廠因外滙奇縮、故將米貼改爲四十五元、津貼改爲百分之一百五十三、並將夜工取消、致工人收入驟減、乃於廿二日推代表請願維持原數、因無答復、全體工人乃於昨日罷工、

美按察使 華府昨已來電

派魯登氏暫任

英文大美晚報云、駐滬美領署法庭專員名律師魯登、今日（二十五日）接華盛頓來電、委其在駐華美按察使海爾密克告假返美之離職期間

暫任

按察使、以審理泰脫爾麗案、此電係美檢察長麥克戈亞簽署、說明羅斯福總統委魯登爲臨時按察使、從宣誓日起生效、據魯登稱、渠將於明日（二十六日）

宣誓

記者問按署前任執行官泰脫爾麗盜竊公物一案、是否不久即將開審、魯登答稱、此事全由按署檢察官希爾資與泰氏之律師決定、不能斷言、泰氏若無律師、則按署將派律師一人爲之

辯護

云、泰氏因盜竊公物、於八月九日被捕後、無力交保、監禁華德路西牢候審、

明日孔誕 懸旗慶祝

各校簡單紀念 闡述孔聖德行

明日爲至聖先師孔子誕辰紀念日、同時又值部定教師節、滬市各界、除依照各公園與租界當局洽定辦法、懸旗誌慶外、工部局銀錢業暨各業市場及江海關郵局等、一律循例休假、各學校放假一天、並因明日爲教師節、各校明日更將分別舉行簡單紀念、闡述孔聖學說及德行、以資楷模、

林雄吉 重行來滬

日文上海每日新聞記載云、日輪神戶丸、二十四日下午由長崎到滬、停泊楊樹浦碼頭、乘客共計六百三十四名、其中有新任日本大使館參事官兼上海公共租界工部局警務處副總巡渡正監及其妻鶴子、並子女五人、前因開槍狙擊工部局總董凱自威被捕解回日本受訊之前日本納稅人會長林雄吉、最近由日本法院判處徒刑一年緩刑一年後、亦於是日乘該輪來滬、

美日撤僑已獲諒解 美派專輪來滬

荷僑撤退者僅二十餘人

今日到滬外輪、共爲二艘、一係荷輪芝沙丹尼號、將有由滬撤退之外僑十餘人、俟乘該輪離滬、一爲法郵開庭號、載由菲撤退之日僑來滬、候船歸國、

撤僑專輪

據日航界方面所得消息、美國總統輪船公司之茄菲爾號、將於本月底由美抵滬、供一部由本市撤退之美僑、乘坐返國、按美國總統輪船平時每月僅有二艘經滬返美、而本月份則除柯立芝號哈立遜號外、又多一茄菲爾號、此間多數美僑、現方準備搭乘特派之二艘美國總統號輪船離滬返美、第一艘輪船定於九月第一星期內離滬、第二艘將於十月第一星期內離滬、自美國國務卿赫爾宣佈關於美僑離日及日僑離美事、美日當局已獲諒解以後、預料旅日美僑即將來滬、搭輪返國、

八月份米貼

工部局決定

工部局發給華籍職員之八月份米貼、已決定爲四十二元五角、

噴漆工人怠工

本市噴漆業全體工人約一千餘人、因近日百物高昂、生活艱難、於兩週前向資方提出增加工資要求、尚未解決、工人等遂於昨日全體怠工、一面仍推派代表、向資方交涉、靜候合理解決、

SUNMOON SPERMIN COMP

極星牌 參茸賜保命

功能強身補血防癆戒煙增乳

上海極星藥廠出品 藥房均售

前任梧州市衛生局局長 梧州市立醫院院長 郭太華 婦科女醫師

專醫 婦人久不受孕 婦人產後胎前 婦女暗病隱病 婦女其他疾病

月經病 赤白帶 產褥熱 異常惡露 楊梅痛 軟硬疳 尿道疾病 肛門疾病

子宮陰道病 卵巢管病 異常出血 孕期血毒 橫痃 淋帶 婦女尿道炎 寄生蟲病 痔瘡

發育不全 肥胖萎黃 安胎辦孕 惡性嘔吐 陰道炎 子宮炎 婦女貧血 節育指導

一切內外 生殖器病 一切胎前 產後疾病 一切梅毒 急慢淋病 一切帶下 其他婦女疾病

▲白克路卡德路口 電話三四二〇一 門診上午十時至下午四時 星期日上午十時至十二時 初診二元 復診一元 接生百元

逢痛即止 快過打針

醫學博士 唐太平 止痛丹

主治頭痛牙痛骨痛氣痛月經腹痛 服後立刻見功 每盒二角 六盒一元 愛多亞路唐拾義經理 本市藥房烟兌店均售

痔科專家 中國痔瘡病院 江子明醫學博士主辦

憑多年留歐所得之專門學識豐富經驗及痔科特創無痛速愈療法根治痔瘡脫肛便血漏管等症不論新起久患永不復發特設婦女痔科聘有女醫助手

門診上午十一時至下午一時 四時半至七時 星期日上午十一時至一時

院址福煦路慕爾鳴路口康樂邨六八號 電話三五九二一

哮喘斷根之研究

哮喘症得之漸逐步加重故止喘易欲斷根甚難唐拾義醫師悉心研究此症故費精神會耗許多腦力始發明哮喘丸實驗以來已四十餘年用王道和平之藥不燥服後順氣寬胸止喘消痰並可減少以後發病之機會如能每發即服病勢漸減輕耐心久服乃可斷根不發確爲治標治本之唯一良藥患喘諸君亟宜注意

每瓶二元 世界各埠均有經售 上海廣西路角唐拾義藥廠發行

上海 瘋人院

專治 神經刺激 精神錯亂 文痴武癲 痰厥偏心 神經衰弱 豬羊癇瘋 特種療法 見效神速 設備完美 花園廣大

本院由中國瘋病醫院附設創辦念餘年成績蜚然歷年由各省來院已經治愈者不知萬計並迭由各國醫院大醫師等介紹以及上海第一特區地方法院各地救濟院中國救濟婦孺會上海慈善團體聯合救災會暨各捕房等諸機關彙送瘋人均於最短期內治愈發還是以信譽卓著住院索章附郵五分

總務處 愛文義路卡德路朝西 中國瘋病醫院總院內 電話三六八〇三

租界外圍交通 日方嚴密檢查

滬西沿鐵路綫加築絲網 楊樹浦橋樑僅二處可通

日方於滬西沿鐵路綫加築絲網、傳將祇許空身出入、携帶物件者、一律禁止通過、滬西區中山路橋與豐田紗廠之水道、亦於昨日封鎖、

來往行人 嚴峻檢查

英文大美晚報云、今（廿五日）晨探悉、毘連公共租界之華界內日當局、將從星期三日起、採取嚴峻辦法、檢查經過邊界出入之全體華人、日方某軍官對此雖不允披露任何正式消息、但謂此種辦法、有採行之可能、以防恐怖份子往來、外僑或不致受此阻礙而許通行如常云云、同時、今晨盛傳日當局將封閉虹橋與江灣兩區、一說日軍已從徐家匯起、架置新絲網、直達江灣、致有以公共租界或將與外界隔絕、一如去歲天津所受限制爲慮者、當非事實、

楊樹浦橋 大部封閉

上海泰晤士報云、駐滬日海軍司令部、爲遏制楊樹浦內恐怖份子之日趨活動計、昨日（廿四日）下令、將楊樹浦浜上各橋梁、除在楊樹浦路、平涼路、與華德路三處要道上者外、一律無限期封閉、聞華德路橋之每日開放時間爲上午八時至下午四時、又日商信昌紗廠職員浦地、上星期六夜、在楊樹浦遭四人狙擊、至昨夜傷勢仍危、據拔彈、浦地腹部中兩彈、當夜即施手術、但迄無起色、

鮮豬屠宰業 不願遷併宰場

全市鮮肉商、鮮豬宰作商暨屠宰工人、前因工部局虹口沙涇路宰牲場出租事、曾組織臨時聯合辦事處、據理力爭、始得維持現狀、詎於昨日、該業突接來函稱、所有原在公共租界蘇錫寧海兩宰牲場宰殺之鮮豬、將於九月一日起、悉數改由沙涇路宰牲場接收宰殺、其餘法租界及王家渡徐家滙等處仍維現狀、但須增加使用費、各該肉商并須將使用費之差額繳納云云、各該商人聞悉之下、當於昨日下午六時、召開緊急會議、一致反對、并擬向各界呼籲、各作坊亦決定一致拒絕、

精明人士一致樂用

品味悉劣之牙膏不但徒費金錢。抑且有損牙磁。市上所售牙膏之中，要以固齡玉牙膏爲上乘。蓋其品質細膩。膏沫豐富。同時具有潔白齒牙，保護牙磁，殺滅細菌，防免蛀腐之功。用之柔和安全，而氣味又復清香涼爽。每次半英寸卽足。一管可抵兩管之用。是以精明人士咸樂用之。

每次擠半英寸於乾牙刷上以牙刷所收效甚微極佳

KOLYNOS DENTAL CREAM

萬姐濟許精將大號管

固齡玉牙膏

中國經理　美商同益洋行

M3

上海電力公司致電氣用戶通告

凡請求供電之用電器具燈件裝置及設備均應於電氣裝置章程之規定相符始能接火供電查該項章程係用以取締不良電氣設備或用具以免爲人濫用致生不測藉以維護共同利益

尊處在用電方面如有疑問請向敝公司咨詢或打一一一〇電話通知俾使派員前來免費指導

上海電力公司

店員讀書運動 商號一致擁護

經理具函保送言詞懇摯 立信會計學校捐免費額

本報讀者助學金、自發起工商從業員讀書運動後、社會各界、踴起贊助、其熱烈情緒、較大中小學組有過之無不及、而辦理多年聲譽卓著之補習學校、紛紛來函捐助免費學額、使有志進修之工商從業員、獲得良師益友努力上進之機緣、

領取表格注意事項

連日來館領取表格者、日益踴躍、惟有數點請予注意者、㊀索取表格、以面取爲原則、函索恕難照奇、㊁領取表格、人各一份、請勿同時代領數份、㊂表格領到後、請從速填寫送來、因各補習學校開學期近、本報爲愛惜諸君光陰計、願及早辦理一切手續、俾能如期上學、

立信會計捐額十名

潘序倫會計師創辦之立信會計補習學校、組織完備、成績素著、亦爲本報特設免費學額、昨來函云、「逕啓者、慨自物價高漲以來、店員學徒之無力就學者、比比皆是、貴報有鑒於斯、舉辦讀者助學金、並發起店員讀書運動、嘉惠清寒職業青年、誠非淺鮮、敝校素以培養教育職業青年爲宗旨、十餘年來、即本斯旨、努力進行、故學生大都爲職業青年、對於助學義舉、極表贊同、每學期設有減費學額一百名、以助清寒學子之有志於會計者、亦歷有年所、茲爲同情響應貴報讀者助學金店員讀書運動起見、特再設全部免費學額十名（初級簿記及高級簿記各五名）、藉示贊助、凡有志學習會計者、經貴報審查確係清寒而志氣高超、無力求學者、希於九月十日前備函保送入學、即希查照辦理見復爲荷」、

商店經理保送店員

霞飛路巴黎首飾商店經理邵文瀚君來函云、「貴報自創辦助學金以來、無數苦學子弟、免於失學、此種舉措、各界公認爲可欽可賀之事、今又續辦職業青年讀書運動、努力推進、更能獲得全社會之愛戴、確信貴報服務貢獻之週全、敝號學徒鄭鴻森君非但平日服務忠誠、而嚮學之心、非常堅定、鄙人去年即允其進弟四中華補習夜校、學期結束、學行並優、現因秋季班開始、彼因經濟力薄、幾將失學、幸得貴報熱心提倡助學運動、特爲保送、希予以錄取、使有深造之機會、鄙人銘感五中、先行道謝」、

大中學組特別注意

日前發表之大中學生助學金、多數業已領去、尚有少數學生、請即來函通知已考入之學校或決定轉入之學校、其已有通知者、即可來館領款、以了手續、是所至盼、

恢復鄞縣郵包郵匯 總局已予拒絕

滬甬間郵件、自通遞以來、鄞匯迄未恢復、鄞縣郵局長昇近曾來滬、向管理局一度接洽、要求滬甬通匯、惟總局以寧波銀行已全撤退、鄞縣郵局之儲匯部份、隨之停止、在目前殊無恢復之必要、已予拒絕、至包裹業務、在現下航運不暢、亦無考慮餘地、故仍暫停遞、

廿支庄克來文香煙 改庄紙匣問世

倫敦克利來司有限公司出品之克來文香煙因其和潤適口久享盛名新近特將原有廿支庄鐵扁匣改爲透明紙盒庄置因每匣均庄於五百支庄真空大鐵罐內故能使香味新鮮久貯不變且輕靈美觀相得益彰至於五十支庄仍用鐵罐製圓听發售愛護諸君統希垂鑒

英商萬泰烟草部謹啓　圓明園路三十四號　電話一六二三七至九

CORK TIPPED　CRAVEN "A"　VIRGINIA CIGARETTES

克來文香煙　倫敦製造

符鐵年書畫展覽會

地點　寧波同鄉會（虞洽卿路）　日期　八月廿三日至廿七日

上海周報 4卷9期出版 售價四角

要目　英美宣言與蘇京會議　英美宣言公佈後與遠東　從希特勒的和平攻勢說到英美宣言　怎樣根絕物價狂漲　四年來的上海市民生活　平沼被刺的剖視

——本報啓事：茲因印刷所發生工潮致本期延至今日（廿六日）出版尚希讀者鑒察——

中國職員階級生活費 編製指數方法

蔡正雅

此次工部局工業社會處編製中國支薪階級生活費指數，召集中外公私企業組織代表，由蔡正雅氏講演編製方法，出席代表中有提議繕成文稿，公諸報端，俾應徵家庭，得以了解者。茲覓得全文，亟錄如後。

編製緣起

本局工業社會處此次舉辦中國職員階段生活費指數，實由於社會上需要之迫切。邇來物價高漲，不獨職員自身感受生活上之壓迫，即雇主亦欲確知物價高漲，對於職員生活之影響，究至若何程度，因此紛紛來處詢問。本處已辦指數兩種：一爲中國工人階段而編，一爲西僑而編，皆不適於此用。何則？西僑之生活習慣，與吾人不同。而工人生活所需，固少替代品，職員雖有替代品，例如國米價昂，可以改食洋米，然所謂「長衫」階段，在開支上有寓不可省者，其所感痛苦，或更甚工人，非另編指數，實無從臆測也。

如何編製指數

編製指數，當從記帳入手。夫五口之家，食米若干，需用煤球若干，此固人人能言之者。然科學方法，不若是簡易也，必當以事實證明之，方有依據。記帳時期，最好能至一年，一年四季，收入支出，因時而異，例如年終，收入固增，支出亦多，所謂季節變化是也。然依各國編製辦法，亦有減至二個月者，良以記足一年，有此恆心者殊鮮。日吾人前編西僑指數，以三個月之帳，與一足年之帳相比核，相差亦復有限，故此次酌定爲三個月，庶爲期較暫，得以早觀厥成也。

本處根據此項帳冊，乃得核計衣食住行上所需各品之數量，按照逐週調查所得之物價，以核其升降，必如是乃有事實上之根據，而非臆測可比。由此言之，記帳之準確與否，與所編指數，固大有關係也。

物品選擇

茲請就記帳方面，應加注意各端，略述如下。各家所用物品，牌號不一，數量不一，貨值不一，或不常購，或係日用，編製指數之時，必須逐一核計，然後按照購買家庭多寡，數量多寡，貨值多寡，常用與不常用，盛行與不盛行，編成次序。以定取舍。若記帳之時，但云糧食若干，燃料若干，則在分析之時，並無用處。本處編有「記帳須知」，收支均舉實例，可以參閱。例如收入多爲現款，亦有非現款者，如米及煤球之津貼，當依品質數量記入，並註明市價最好，否則本處當代爲折合。此外亦有零星收入，如舊報紙堆積家中，頗佔地位，往往付之換舊貨者，此亦收入之一種，仍當記入者也。支出方面，例如買進罐頭食物，一聽，則必當記其品名，牌號，量，單位等等，方可核計。至若方城之戲，跳舞之歡，調劑身心，事所恒有，本處此次旨在編製指數，而非調查社會狀況，無所用其隱諱。然亦有不欲形諸筆墨者，故以消遣娛樂等名詞爲代，若何消遣，若何作樂，本處不問也。（未完）

七十萬元鉅綁案 匪犯招承參預

王姓主使幽禁閔行 主犯未獲訊諭改期

河南路某呢絨號主王某、家住法租界蒲石路、於本年四月廿六日晚十時三十五分、王由福州路新會樂里良玉春寓出外、至虞洽卿路口、正擬登自備汽車、由車夫蔣玉崑駕駛之際、突遇綁匪多名、出槍恫嚇、將王綁架、並將車夫監視、一匪自行司機、

勒贖美金

駛至靜安寺路靜安別墅六十四號公寓三號房間暫居、繼將車夫蔣玉崑綁縛室中、而將肉票王某架往閔行鎮幽禁、並函勒贖巨款、嗣由車夫呼喊得救、據情報告捕房請緝在案、事隔二月、由匪方代表與王之家屬數度接洽、結果王以美金三萬五千元（合計法幣七十萬元）贖出、王回家後、以受驚過甚、即赴香港休養、

拘獲匪犯

茲悉此案業經公共捕房警務當局、於本月二十日在海格路等處拘獲、是案匪犯甬人應日昇、甬婦應嚴氏、甬人馮福榮（即小馮）、周志峯、無錫人莫如善（即莫維周）（等六人、昨晨解送特一法院刑二庭、捕房律師張天蔭對應馮莫三人依照擄人勒贖罪起訴、應嚴氏周志峯二人則請繼續羈押、以本案情形複雜、且尚有同黨多人在逃、請求准予改期、

主犯在逃

詰之被告應日昇供稱、此案係在逃之王九如及董星華二人起意、在滬西某處商議、當時我與馮榮二人各執手槍、參加之人頗多、綁得肉票後、由馮福榮司機、先到靜安別墅、繼幽禁於閔行萬姓家中、越二月、得款美金三萬五千元贖放、我分得法幣四萬千元、現已如數耗去、

各得贓款

馮福榮供認開車、事後亦分得萬二千元、莫如善供、我當時未去、祇在三馬路老東方旅館守候消息、因我聽命於萬姓、事後分得美金二千二百元、均已化用殆盡云云、石推事核供、諭各被告還押、本案改期九月八日再訊、

南京大戲院內 逮捕一人

日方會同法捕房在場內捕去一人

法租界愛多亞路五二三號南京大戲院、於昨日二時半頭場、開映「飛行二俠」、觀衆正在聚精會神之際、突有日方人員會同法捕房探捕至該院、在場內捕去身穿灰色西服年約十八九歲之中國青年一人、押登汽車、即開往虹口而去、至被捕人之姓名、因警務當局嚴守秘密、不予宣佈、

綁架學生案 圖詐五萬

六匪依法起訴 五犯羈押再核

住居赫德路五四五弄二二〇號之徐振飛、向在某中學讀書、前日上午九時一刻、突有大批不速客光臨、堅令導往其同學王金泉之寓所、其時徐因被迫、乃偕往靜安寺路靜安別墅六十一號公寓二號房間、與王晤面後、若輩即指王前在新四軍軍需處辦事、會

捲取公款

二十萬元逃滬、限令出款五萬了事、當時王以無款、故雖曾允給一萬三千元、但須回鄉籌措、若輩不允、除抄得永大錢莊存摺一扣計款三百元、當場押令王之另一同學倪長盛同往靜安寺路一〇四二號永大錢莊支取外、並將王徐倪三人綁架至芝罘路天然飯店一〇五號房間幽禁、

意圖勒贖

但此案經人報告靜安寺捕房、由中西探目至天然飯店、並以上兩房間內、救出肉票、並拘獲匪犯孫善功、翁維良、胡云卿、馬日坤、王昌山、楊如春、金思文、楊正興、唐睦彪、陳綱直、陶禹門等十一人、并帶入捕房、但肉票王金泉因被毆、

胸部受傷

經送往紅十字會醫治、昨晨捕房將所獲十一人解送特一院刑二庭、捕房律師張天蔭對孫翁胡馬陳陶六人依法起訴、餘王昌山等五人、則請求羈押、經石推事訊供之下、諭令押候改期再核、

福履理路建業里 米號被炸續聞

前晚下午六時許、福履理路建業里四二六號周志雲（本地人）所設之永興米號內、突被人在滿盛黃豆之笆斗內、置放琉磺彈一枚爆發、幸未傷人、事後經法捕房將彈片取去檢驗、並聞已查悉根據事主報告、謂係其親戚陳某借款未遂、竟行恐嚇、現正緝捕陳某中、

昨晚虹口發生槍案 日兵一死一傷

一兵身中八槍立時身死 日方封鎖橋樑嚴加搜查

昨日下午八時五十五分、有日本軍人兩名、一名下部心吉、一名西條茂吉、兩人因事行經虹口東西華德路兆豐路附近泰裕布店門前時、突有年青男子六七人、袖出手槍、向該兩日兵開槍轟擊、連開十餘響、當時兩日軍猝不及防、下部心吉身中八槍、均在要害、立時氣絕斃命、西條茂吉身中兩槍、受傷倒地、血流如注、奄奄一息、開槍者見目的已達、分頭散去、迨崗捕聞聲趕到、奈開槍者已杳、後召車將西條茂吉送入福民醫院救治、已斃命之下部心吉之屍體、則由日方處理、事後日方派將出事地點附近及橋樑加以封鎖、一面日陸軍會同捕房探捕、嚴密搜查、於十一時許、外白渡橋開放、祇許西人通過、

英商隆茂堆棧 焚燬鉅額棉花

前晚八時許、浦東英商隆茂堆棧內、突發生火警、當時烈焰四竄、經該棧左右鄰居瞥見呼警、並竭力灌救、歷久始告撲滅、惟所堆之日商某洋行棉花、大部被焚、損失甚鉅、起火原因不詳、

四盜乘汽車 行劫鐘錶公司

劫去十四只值五千元

靜安寺路六七一號俄商南那斯克司（譯音）鐘錶公司、於昨日午前十一時卅分左右、突來一八四五七號汽車一輛、至該公司門口、戛然而止、詎車內乘有盜匪四名、均穿西裝、下車後、即侵入該公司、三盜持有手槍、向公司內夥友嚇禁聲張、結果將櫃內各種錶計十四只（約值五千餘元）劫去、携贓奔門而出、躍登汽車逃逸無蹤、

汽車撞傷婦人

昨日下午三時一刻、有一年約四十之婦人、行經愛多亞路廣西路口、突被一黑牌汽車撞倒、頭部傷重、經召救護車送入仁濟醫院救治、性命垂危、

鄭閎叔鬻書

常州書家鄭君閎叔、書法中原玉局間、淵源家學、精嗜文翰、涉筆成趣、在滬有年、求書者踵接、近聞以節勞計、同人如錢名山、鄧春澍、趙海鱠等、復爲釐定潤格、

天氣報告

徐家匯天文臺、昨日午後四時三十分氣象豫報云、山東此間與馬鞍島以南沿海、天曇與晴、熱處局部恐將降雷雨、風和而無定向、又昨日午後三時前二十四小時內、本埠氣溫最高九〇·九、最低六九·八、去年同日最高八九·一、最低七四·二、

黃金大戲院　地址八仙橋　電話八四二一四

日戲座價　四角　一元二角　一元八角　五角
夜戲座價　一元五角　二元五角　一元六角

明天（星期三）日戲　第一百廿九次公演　荷珠配　花蝴蝶　全部寶蓮燈　全部鍾馗嫁妹

今天夜戲　劉世英　一枝桃　閻世善　艾世菊　小放牛　趙晚霜（特煩）小三麻子　韓金奎　苗勝春　馬盛龍　霸王別姬　紀玉良　周維俊　程少餘　張少泉　全部八大鎚　車輪大戰　斷臂說書

明天夜戲　劉世英　史文恭　劉斌崑　韓金奎　雙拾黃金　徐宗尚　岳雲出世　紀玉良　趙晚霜　程少餘　寶蓮燈（准代打堂）　紀玉良　周維俊　趙晚霜　張少泉　艾世菊　李春富　全部御碑亭

天蟾舞台　電話九〇五五六、九〇五六一

先期售票　對號入座
座價　三元　二元五　二元　一元四　一元　五角　四角

馳名劇壇初次南下文武唱做老生之王　陳鴻聲
馳名劇壇初次南下程派優秀青衣花衫　陳桂蘭

今天夜戲　陳鴻聲　陳桂蘭　坐樓殺媳　趙松樵　王鴻福　長坂坡　陳鴻聲　陳桂蘭　法門寺（全部）（接演大審）

明天夜戲　高雪樵　陳桂蘭　陳鴻聲　一人到底　趙松樵　王鴻福　全本風波亭

更新舞台　牛莊路　電話九七一七〇　九七五六〇

（斌）（記）

今晚初度公演　五本新西遊記

座價　樓下三元　一元五　樓上九角　二元五　一元　三樓七角　四角

長期售票　時開始九時半　電話購票不送　到取

二十八號夜演　鵲橋相會

與五本新西遊記同時演出，一夜飽看兩夜好戲，這個機會只有更新有

六法全書　出借

有書皆有應

元十年全元四月二元一月接不論遠近專差送換另加五角

比分甲較：乙：租費收到迎不目錄備索

利益書店　地址　總店愛多亞路呂宋路轉角　新路武定路二六一號　電話　機號碼新啓請注意重報62700

三十餘年花柳專科

周文卿醫師

各種新型器械，直接撲殺淋菌

手術療法當時立效

無痛手術：發揮科學權威　器械萬能：斷根快速無比　斷根以後，馬上用飲酒或性交等法測驗，擔保永不復發

精割包皮　絕無痛苦　迅速復元　診金一元。全日應診。星期照常　取費最低

地址　六馬路電車站西首九九八號　電話九〇九九八號　存濟醫院

手術療法的種種　㊀探子療法　㊁尿道擴張術　㊂前後尿道灌洗　㊃攝護腺按摩術　㊄精囊擠點術

任何淋濁，經此五步手術，當日殺菌，三天止痛，徹底解決

教育消息

各省市訂定簡易小學辦法 教部擬定應行注意點

(重慶航訊)查修正小學規程第四條規定、「為推行義務教育起見、各地並得設簡易小學及短期小學」、原條第一項規定「簡易小學辦法由各省市教育行政機關訂定呈請教育部核准備案」各等語、茲為各省市訂定是項簡易小學辦法便利起見、特擬定「各省市教育行政機關訂定簡易小學辦法應行注意之點」九項、訓令各廳局仰即遵照辦理、此令、茲錄應行注意之點九項如次、

▲各省市教育行政機關訂定簡易小學辦法應行注意之點

㈠簡易小學以初級小學為限、修業年限得定為三年、㈡簡易小學收受自六足歲起至十二足歲止之學齡兒童、其入學年齡不得超過十二歲、㈢簡易小學名稱、應參照修正小學規程第九條辦理、在小學之上各加「簡易」二字、以資辨別、㈣簡易小學之課程、應參照修正小學規程第五章第二十三至二十七條之規定、得照正常小學減少科目時間、㈤簡易小學之訓育、應參照修正小學規程第六章第二十九條至三十四條辦理、㈥簡易小學之設備、得較正常小學量為簡省、㈦簡易小學不得徵收學費、㈧簡易小學之校長教職員、除依照修正小學規程第六十二六十三六十四條之規定任用外、凡具有小學代用校長或代用教員或具有短期小學校長教員之資格者、亦得正式任用、㈨簡易小學其餘各事項、得參照修正小學規程其餘各條辦理、

高考初試延期

日昨各報刊載、略謂高考初試、浙省改在麗水舉行、日期定九月十五日起考試、八月二十一日截止報名等情、茲據申江社記者所得可靠消息、高考初試、已由教部分函各省、延至九月二十二日起開始考試、蓋教部鑒於目前交通不便、且時有空襲可能、故決於延遲、至報名則定九月七日截止、浙教廳已接奉此項訓令、且已決定遵行、考試地點、則確改在麗水舉行云、

明日為孔子誕辰 全市懸旗紀念

各級學校亦一律放假

明日(二十七日)為孔子誕辰紀念日、依照上年舊例、是日全市均將懸旗一天、以資紀念、工部局、郵政局、銀錢業等亦皆循例休假一天、各級學校亦照學曆規定、一律放假紀念云、

光實中學聘定教師

光實中學傅校長、本學期對於教職員人選、重加調整、除聘定主任外、各系教師聘定(國文系)顧蘋丞施仁夫吳竹銘曹懋唐、(英文系)吳退齡Miss Solomon張澤民戚子普、(數學系)歸延輅施毓驥戴霧鍾張幼虹、(社會科學系)姚璋倪文宙曹懋唐譚惟翰鄭錫瑜、(自然科學系)唐志瞻張德標傅教厚趙陵娟等、均為滬上一時之選云、

定山畫展盛況

陳蝶野之定山畫展、於本月二十五日在大新畫廳公展、當日觀者二千餘人、畫件定購過半、並由藝術新聞為特刊在贈場送、徐邦達錢瘦鐵楊清磬諸家皆有評論、吳湖帆氏推崇陳氏畫以為瞿山孟陽、皆當下拜、可謂至矣、下圖、為陳君傑作之一

體育新聞

草地網球會通告 單雙打賽各週賽期

女單打本月三十日截止報名

上海草地網球會、昨發通告云、「女子單打定本月三十日截止報名、男子初級單打二週及三週、展限至下月六日賽畢、複賽定下月十二日賽畢、決賽在協會球場舉行、賽期另行公佈、男子高級單打首二三週、定本月三十一日賽畢、複賽定下月十三十四兩日在協會球場舉行、決賽日期另行公佈、男子雙打首二週定下月六日賽畢、三週定下月十二日賽畢、複賽定下月二十二十一兩日在協會球場舉行、決賽日期另行公佈、羅泊盃仍照原定日期」云、

女壘球乙組賽 藍燈昨克初級

▲法商勝電話隊

女子壘球賽、昨日有乙組兩場交鋒、競爭均極劇烈、比數異常接近、華隊藍燈賴諸將用命、力克初級會、法商則倖勝電話隊、戰績如下、

藍燈勝初級會(乙)九—七

法商勝電話隊(乙)十二—十

災童籃排球慈善賽 後日第四次賽

▲比賽秩序公佈

災童教養所主辦慈善籃球賽第四幕、後日下午五時仍在國強中學舉行、秩序兩場、女排友星三戰滬星、雙方各勝一次、此賽最後關頭、男籃藍白與全黑會師、秩序如次、

友星—滬星(女排)五時

藍白—全黑(男籃)六時

上週比賽排球義賣

災童教養所、本月二十三日之第三十次慈善籃排球賽、其中排球義球、係由潘鴻海君以一千元購得、為紀念其胞兄潘鴻藻君、緣潘鴻藻君肄業於四川同濟大學、天資特異、生前愛好運動、會創立猛獅足球隊、有聲於時、二十六年八月、本擬赴德深造、旋以戰事中止其行、而改赴內地、不圖竟因用功過度、而致溘逝、聞者均甚痛惜、今其弟鴻海君、特購義球、以誌紀念、左即潘鴻藻君遺影、

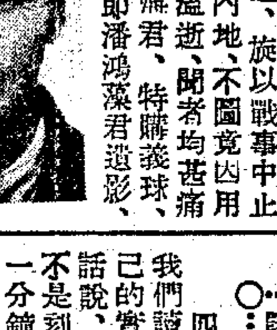

讓分籃球昨賽

中一勝滬白(二)八一比四五

(中一讓廿分)

郵工勝粵東(二)四一比卅六

(郵工讓十分)

▲今日秩序

青友對同仁(二) 五點半

南洋對西華(一) 六點半

永業盃慈善小球賽 本星期六展幕

▲金獅戰華培三星遇麥強司

上海業餘小型球裁判會主辦之永業盃慈善小足球賽、定本月三十日下午四時起揭幕、門票分一元二元五元三種、收入全部撥充婦孺救濟院基金、冠亞軍獎品、由永業銀公司王霎洲氏捐贈、茲悉邀請參加者為之四強隊、為三星・麥強司・金獅・華培、首場秩序、亦經決定、由金獅戰華培、三星遇麥強司、由二場之勝者、再定期決冠亞軍、負者決三四名、

天風杯個人乒乓賽 下星期一開始

天風劇社主辦之首屆天風杯個人乒乓賽、上週淘汰賽結束後、即由總幹事陳雷濤等籌備循環賽事宜、全部程序、亦經排妥、定下週一起開始逐鹿、該賽採三賽二勝制、前三名各獎銀杯一座、昨張介君捐冠軍大銀杯一座、楊曾恕君捐亞軍大錦旗一面、梅蕙君捐季軍精美球板一塊、茲錄奪得資格獎牌之十員優勝者、名單如下、

曹椿・王齊・藍天・金剛・冷山・陳雷・俞快・怒濤・孫馨・莎莉小姐

益友盃乒乓昨賽

李飛勝黃德昌 三比〇

李再春勝熊開基 棄權

吳長壽勝孔英臣 三比〇

翁志豪勝周德弘 三比二

楊昌熙勝黃德昌 棄權

張俊淵勝戚永年 三比二

戚永年勝熊開基 棄權

楊昌熙勝單征慶 三比〇

程叔銘勝單征慶 三比一

修學講座 健全讀書的習慣(二)

胡德鄰

四．活用時間和環境

我們讀書計劃、應該由我們自己的實際情形去擬定的、換句話說、我們讀書的計劃是活的、不是刻板的、隨時隨地的讀、有一分鐘就讀一分鐘、我們不要怕時間不夠、或環境惡劣或生活不安、我們正應該在不充分的時間、惡劣的環境、和不安的生活中健全讀書習慣、活潑的運用時間和環境、抓住活讀書的機會、宇宙是大學校、社會是大教師、活讀書的機會、所在都有、

五．從事集體的研究

時間是很寶貴的、但我們應該節省十部分的時間、從事集體的研究、這不一定要等到有了十幾人或五六人才能開始、最少有了兩個人、也可以開始集體研究的、對於一件事體、兩個人分工合作的研究、所得到的結果、一定比兩個人各自研究的好、它不但在分工上省出了重複耗費的時間和精力、而且討論學術研究問題、會增加我們讀書的興趣、也會培養我們讀書的習慣、

六．紀錄和生活考察

讀書的紀錄和生活的考察、也是健全我們讀書習慣的一個法門、它非但能夠促進我們的讀書習慣、它還可以把我們的讀書習慣積極起來不許我們破壞了它、讀書紀錄、是一種富有自我檢閱自我批評自我創造的精神的工作、我們如能把讀書紀錄工作加到日記工作裏去、它的效力更其顯著、其次生活考察也一樣的有效力、例如、每天規定一個什麼時間、將自己的一天生活加以考察、考察的對象、就讀書而說、得簡單的列分六點、㈠今天讀得是什麼書、㈡讀了多少、㈢主要的內容是什麼、㈣讀後曾經發生了感想沒有、有什麼樣的感想、㈤有沒有不會明白之處和難於瞭解的地方、㈥有沒有懷疑之處、懷疑的是什麼、這樣、會把我們的讀書習慣堅實起來、要是一方面每天把讀書紀錄加到日記工作裏去、一方面又每天規定時間考察自己生活中的讀書事項、一邊還就是一邊自動的學習、一邊又自動的策勵、讀書習慣、那有不能健全之理、(完)

大世界 門票三角五分 買一送一

高峯花園舞廳 屋頂有聲電影 王老虎搶親 十四集 火燒紅蓮寺

蔣賓初 陳鶴芳 祁蓮卿 趙如泉 張玉龍 三笑 文武香球 告假 濟公傳

美女隱身

大劇場 日戲 北天門 宗保招親 廣太莊 夜戲 白牡丹 太君辭朝 李十娘

申曲 劉子雲 朱泉根 馬鳳珠 描金鳳 龍鳳鎖

桃花歌舞團

冶兒團 聯友社 紹興戲 南方戲 維揚班

大中華 中曲劇場 四馬路中華大馬路定座電話九〇九〇〇號

新鐘點 日二時半 夜八時半 座價 一元二角 二元五角 上午定座專差送票

(以姓氏筆劃為序) 王雅琴 王筱新 沈筱英 沈筱濱 筱文濱 筱月珍 (文濱劇團全體)

今天日夜 徐醉梅新編大悲劇 閨女泣血記 (痛摧肝腸寸寸斷)(眼淚化血點點流)

焚樓夜遁 風塵墜溺 跌雪尋主 彌留託愛 閨女斷魂

客滿

皇后劇院 電話：九五九一二 日二時半 夜八時半 二元・元半・一元

上海滬劇社 標準申曲 人人愛看 今天日夜兩場

黃魯編劇 陳明勳導演 生死戀 生為比翼鳥 死作連理枝

搶景 變百 登人 情台 曲折 生死 相戀

新戲預告 宋超編劇 嚮導姑娘 戈戈編劇 紅顏血仇記

申報人事分類廣告

聘請 待聘 召租 召頂 徵求 出售

二行起碼 四行為限 每日每行 刊費七角 電話接稿 信箱免費

請撥電話九二二一四八

申報分類廣告

尋人

●尋人 程平安使女覽汝於十八日擕物私逃、各處遍尋無着、余恐汝年輕受人誘惑、致使日後受苦、為特登報警告、限汝七天內將所擕各物帶回、不究既往、否則依法進行、後悔莫及、再在外不法行為、概不負責、特此聲明 程周氏啓

琴覽：汝於昨晚出走、汝母心緒不寧、茶飯無心、合家不安、難告祖父、和汝父望即速返家、如汝來不便、可派人約在某處商洽、我們為避免見面起見、託竹如叔辦理萬事、總有商量、見報速來料理、望勿自誤、三思而行之 鳳姑白 七浦路四八八號

●鄧珍瑞君鑒 五月間閣下承盤昌平路廠機十三台、雖付過定洋、迄今既與原租戶安洽接收、已無問題、何敝處基本洋未來付清、因閣下住址不明、無從通信、今限一星期內速來付清、倘逾期不繳、前言作為無效、特此聲明 汪白

徵求

徵婚 某君江蘇籍、廿三未婚、大學程度、現有正當職業、鄉中產業、因誠篤之人、徵求初中程度女一位、年十八至廿二、須家境清寒、貌端樸、能助無需、重聘、誠意者寄戈登路積椰路光明邨63號顧仲顧轉周君

●閨秀徵婚 某女士名門望族、浙籍、年十八、避地來申、因寄寓戚家不便、擬徵江浙籍青年配婚、須身家清白、有正當職業為條件、有意者閱具詳細履歷、年歲、籍貫、職業、家庭狀況、投函本報1997號信箱、合則約期晤談

●徵賢婦 某浙商、才貌優、有職務、因旅擬徵美賢婦為侶、惟能各自經濟獨立者合、詳函本報信箱1980號、當約先友

●徵友 某君高尚人格、誠徵愛好舞藝女友一位、欲意者請投函本報信箱1989號、舞女免試

徵友 某君浙籍、年廿七、誠懇英俊、有高尚職業、因公餘之暇、擬徵求女友一位、不拘年籍、不論品貌、須能經濟獨立者合格、有意者請詳開經歷投函本報1990號、當約晤

徵侶 某君浙籍、年26、才貌俱優、現任一商號司賬、欲創立家庭、擬徵求同志女友、須能經濟合作、閨秀媛淑、有意者請函本報信箱、合則約晤

代打文件 代登廣告 出租信箱 代擬契約

徵男孩 某公館徵男孩、須面貌好、年三四歲、培育特多、以後不得往來、自願託所代洽、愛者請向白克路珊家園福源里大東信託所

徵求奶媽 年在三十歲以下、須身強乳足、有意者請至金神父路五十號李家二小姐接洽、不合無酬

●徵求房屋 茲欲徵西式房屋一幢、位於租界內、有衛生設備、並交通便利、願出租或出頂、點(一)(二)租金或頂費、逕函郵政信箱一〇一九四號

徵 項租 英法租界東面、作住宅、上海市、如有房屋者、請電話一九八三二接洽

●徵 項 店 面 房 屋 茲擬徵頂(位於華龍路之間)大路門面房屋一幢、條件詳明、投函本報1994號信箱、約期面洽

徵頂或盤 美法兩租界、市房或糖果店、如願出頂者、請詳細地址租金、投函愛多亞路三二四號、不合恕不答覆

●徵求杭州房產 茲欲徵求湖濱地點、面臨西湖、大房屋或花園洋房、若干畝、並附簡明地圖、請詳函致本報信箱1988號

徵求空地 要在法租界內、大小約二畝以上、請函郵政信箱三一三號翟君收 電話84856

徵求三輪送貨車 申報信箱第1991號

徵求脚踏車 跑車或腳踏車、栢德里V字5號

徵求照相機無線電 託購兩具、出價特多、出讓者請函郵局信箱

徵求照相機望遠鏡 請至梅白格路58號張君

徵柴油 如有大量柴油出售、請函郵箱三六五號、並說明數量牌子價目

徵黑鐵皮 格函本報第1995號信箱接洽 如有28至31號鐵皮、請開明數量價格

徵求橡皮 如有出讓者、請開明數量價格、電話二〇九二二金君

重價徵求鋼琴 如有鋼琴出讓、請打電話七三五七、別高價接洽

▲徵求贈券 八月廿九日假座俄國藝術劇院演出一場、雜費由捐助、…贈券無處不在、凡一次免費者、請…多亞路93弄22號索取

●誠意徵求話劇同志 某君因愛好話劇、組織一話劇社、現徵求在中學以上程度、國語流利、男女同志數位、有誠意者請至西摩路…號

徵求編寫醫藥仿單人才 茲有某大藥廠徵求此項人才、(一)有醫藥知識(最好是正式醫師)、(二)中英文根底、(三)有相當經驗者、請將詳細履歷附照片寄申報1996號信箱

●徵教數理 中學代數、三角、幾何、理化、每天二時、報酬五六十元、有經驗者請將履歷寄靜安寺路1081弄7號D字

徵小學教師兼職 某小學擬聘音樂、唱歌、特別課外讀物教員、有意者請投函梵皇渡路五三一號

徵男女 某大新歌劇團徵求男女演員、會唱者請至南京路新新公司

徵奶媽 年廿餘、奶水充足、血色佳、願應徵者、請至孟德蘭路蘭德里五號、不合無酬

▲徵求 名人書畫、如有出讓或委辦者、請投郵政信箱一二三九號接洽

徵書 如有商務四部叢刊、萬有文庫、叢書集成、中華圖書集成、廿五史、申報大地圖、或其他大部書願出讓、開明最低價函本報1968信箱

●徵求 中國建築雜誌第二卷第七至十二期、第三卷第一期、不論新舊、如有出讓、請開明價格投函孟德蘭路一〇九號華業公司蕭君收可也

徵求熟手 年糕湯糰司務 生財需要、某店擬徵熟手司務、如有願讓者請至威海衛路五一七弄永吉里王君面洽

徵職 某君、英文三年、通會計、能任職員、不計薪金、如需請函本報1984號信箱

徵練習生 某香烟廠徵求練習生數名、須初中程度、年齡在十五以上、請詳函本報1991號信箱

徵投資 某新興機器廠計劃擴充、誠徵投資、資本一千萬元、有意者請函圓明園路412弄四號胡君

金輪製鞋廠徵求銷方合作 本廠專製各式皮鞋、選料堅固、式樣新穎、價格低廉、如有願代理推銷者、請來函接洽(星期日休息)

●徵租現成布廠 某公司茲須租現成布廠一所、機器件數、馬達等齊備、地點並須接近電力、請開明地點投函申報信箱1977號、當即派員接洽

徵屋 地點：愛多亞路以北、江西路以東、以南、二層全部、或三層樓面、一間、開明租金、頂費、請投函本報1967號信箱

徵屋 學生徵求大學附近亭子間一間、請投函本報1830號信箱

徵屋 茲欲徵英法租界、住處可、以安靜、價格低廉、請函本報信箱1998號

券 憑券附六角、男女兩性照片、32張、值二元、出品張菱聯、專業星期日、韓花秘記每部五角、明星照片批發

聘請

●聘女教員 幼稚園聘女教員、須擅長遊唱、舞蹈、能供膳宿、待遇從優、請即日來校面洽、南市西倉橋街

聘女師 浙江某小學聘請高級國文教師、能作傳達…、心理、學得…請函申報信箱1964號

聘請 大學畢業、然…中國文…英文…投函本報信箱1963號

聘教員 某初中聘國文代數教員(能兼英算尤佳)、廿六七日上午至王家沙花園路廿號王君接洽

聘會計員 粵籍、身體健康、熟記總賬、能擔任會計事、廿五歲、請來函…

●聘請簿記員 某公司擬聘簿記員、須英文、能記賬、業經…半、信函申報信箱一一六八號

招考營業員 某公司現需營業員數十位、經驗豐富、容易相…、不拘性別、年齡八歲至四十歲、資格：(一)文字通順、(二)性情和藹、…請函附最近照片、詳細履歷、寄郵政信箱第四〇五三號、合則函約面洽

●招請推銷員 力能推銷毛衣料、…推銷華貴純毛衣料、詳細履歷寄本報1993號信箱

●招請軸幛店職員 有經驗者、約期面洽、自備有…請函本報信箱1966號

聘 某公司招聘能力充足、有中國電影…、請函郵政信箱…

招送貨員 須能騎腳踏車、…願者請接洽

招請裁縫 茲急須能裁製西裝、男式上衣等、克苦耐勞者為合格、下午五時後接洽

●添招蔴網絨線繡花熟手女子 本公司為擴充起見、添招熟手女子、工資從優、如有意者請至…路口大康坊十五號美藝繡花公司

●招請鈎結絨線手套女士 添招經驗豐富手工…、代發包工、…工資另有優給、東斯文里第10弄407號

招奶媽 須血乳充足、無暗疾、月薪…、懷定盤路懷定坊七號劉(愚園路口北)、不合無酬

招練習生 年齡十八歲左右、身體強壯、能吃苦耐勞、守店規、有鋪保、…延康里三號

招飯司務 能自由做飯菜、供膳宿、外國兼料理、…請至…

招學徒 年15至17歲、高小程度、能耐苦、有保證人

待聘

●待聘 某君吳興人、某大學國文系畢業、曾任中小學教師十餘年、茲以晚間有暇、如有欲聘家庭教師者、請函北京路河南路口…

教師待聘 某女士、卒業於小學某縣立師範、現任某校教員、願任家庭教師、…請函…

小女教師待聘 某小學師範畢業、任教數年、可任初級或中級學生、…請函…

營業

各式大小滾筒 本公司專門澆製各式大小滾筒、兼澆鋼性鐵件、馬鐵配件出品、精良無匹、不合包退、回換定價、公允倚荷、賜顧無不歡迎、上海鋼鐵有限股份公司謹啓 地址：戈登路(勞勃生路朝北)1243弄21A 營業部接洽

新遠足球 不用打氣 品質優良

首先發明二用球膽、各式足球、網球、排球、…各種球類、出售照相…

●凡事從小做大 本號專包紗、被褥、棉…、…

染皮鞋手皮匣 無論各色皮…一律黑…、…價每雙一元…

精修沙法 首先創設、專修各式沙法、…出門修理、毋須帶回

修理沙法 雨友公司、專修理沙法、…

繡花竹圈 批發、…

太和飯店 地址…、…交通便利、…

出租借小 隔壁…、…

建築師注意 范柏康工程、…

代打 中英文件…

代辦文件 凡呈文、訴狀、…

按摩 …

當票開幕特別優待 大小當票、不論何物、…

收買崇明股票 如有…

大通富安大同 股票…

北京自來水電燈股票 …

公債息票 …

收買存摺 …

重價招牌 …

吸香烟 好消息 …

出售

木器 首創專收 專收紅木柚木…、…出價比衆…、電話90179 98672

舊床 …

收銅鐵床 …

售貨 大最高價收中西…、電話62553…

專收不論什麼貨物 …

粗細皮貨 中西衣服 …

古玩字畫 端硯圖章 …

出售

零頭 粗布 細布 綢呢紋 …批發、廣利昌拍賣行、福建路一四〇弄六號、電話九〇一六一

派力司 …

油布衣 廉售九元起 新泰油衣廠…

場貨者好機會 本人因急於赴港、願將昔日場進之大批膠鞋(文名晴雨鞋)照進價出售、決不虛偽、每打四十五元、…

欲使高枕無憂請用 逃勿脫臭虫粉 …

大日光燈 廉售 …

出售白糊精 玉黍粉 …

鉸鏈門窗 鐵皮零料 …

新型工業出售 …

廚窗厚玻璃 廉售 …

傢具廉讓 …

鋼精片廢料出售 …

尚有分類廣告 轉入本報第十版

申報分類廣告

接第九版

營業

新出結婚證書 式樣新穎 印刷精細 售價低廉 歡迎批發 上海成都路吳興里印書館 電話三四六八七

學習英語注意 在上海吃飯，擬英語者不少，啟明出版各種英語籍最適合自修，能無師自通。四馬路三二八號啟明書局 啟明：文法通（二冊）一元　英語之門（二元八角）　自學英語會話（八角）　英語二千字（一元）　活用英文法（二元九）　英文應用文（二元六）　英語（詳目備索）　四馬路三二八號啟明書局

廉售●立信 高級簿記 存書無多 三馬路457號一樓120號

洋行公司注意 Bentley's Code 皮面布面各一冊廉價出讓，要者請開明價目函海格路朱家庫一一七號或電二〇二七一張君

油畫五彩錫管油墨廉售 本行現有德國名廠出品五彩油墨三百打願廉售，需要者請向仁記路一一九德華禮洋行接洽

小博士 茲有精美西式書裝兒童一切應用文具一千只，廉讓，原價每匣五元，現因業主離滬，願以七折廉讓，合意者請向辣斐德路一二五八號姚先生接洽

70磅牛皮包書紙 每百三元五角 歡迎批購 滬柏路四二九號彬齋經售

48×45磅條牛皮紙每令七十元 大豐國產紙張公司經售 交通路十五號 電話九七四七四

贛省敬箔 中元節將屆，以代錫箔，請各界試用，每千三元，經售處五馬路萬亨號，批發處特別優待，和別號經濟廉

機製草紙廉售 灰色雙連1080張四元二角　黃色雙連1080張五元五角　黃色三連1080張六元五角　請向白克路同春坊45號接洽 電94629 厚豐紙行

卡車胎 茲有新到美國著名老牌32×6加重內外胎出售，欲購請電話六六〇〇號（每日上午九時至十一時）或法外灘九號房間六四七號接洽

特等五洲皂頭 優等皂頭每箱念四元 歡迎比較 電話二二〇一八 一箱起送 三達行啟 廉售每條一元 五角每箱念八元 起送 贈品號召

輕濟肥皂 裕華皂廠出品每箱百廿塊 廉售每箱廿三元 一箱起送 合時退箱還洋 電話六一二八一 接洽隨送不誤

五洲皂頭 每條二磅半 每箱念條 每箱減念元五角 最經濟合算 電話四五九四九 四條起送 華生行

永安潤膚皂出售 潤膚香皂數十箱出售 請臨江西路興業大樓五二八號楊接洽

老牌煤球 特價三天 每擔十六元 真真老牌 包退還洋 電話八四三六七 浙江煤業公司

德國蔡司望遠鏡出售 各種倍數俱全 最新式樣 願廉價出售 無多欲購從速 ●南京路雲南路口 茂昌眼鏡公司

鋼琴 Rogmann 本行採辦德國材料製造各式鋼琴，並在大新公司內售價便宜，歡迎評閱，專員出門修理取費低廉，一經通知即來接洽 電話九四五一 美藝琴行啟

英文打字機 全新英文打字機一架 Remington 主人急速離滬，故特廉讓 至康腦脫路665號看物 四百念元

美國式留聲機 廉讓 九成新連唱片廿餘張 廉售百八十元 午十二至五時 英寧波路五四〇號 張泰五金號面洽

收音機 RCA 五燈長短波紐約式280 慕爾鳴路昇平街福益里37號陳

檯車平沽 求售檯車一部28寸 廉價平沽 有意受買者 到呂班路大陸坊36號曾姓引看

出售不銹鋼版 尺寸大小各式均備 如合意者請至亞爾培路七五二號觀看面議

勝家縫衣機車另件俱全 並帶機罩，因業主赴外埠營生，故願以廉價出售，欲購從速 戈登路七一九號張君接洽

茶芯廉讓 茲有大批綠茶芯最合做茶葉之用 請函山海關路201弄七號韓

脚踏車 廉讓 三輛五鈴牌全車 電燈前後叉 $220 平車每輛$120 多利牌$220 最後機會勿錯過 請來辣斐德路西爾培路西英文學校

廉讓脚踏車 $110蛇牌 $165M牌 $230太必圖脚煞車 安全跑車$255 好萊塢男女兩用$240 石路71號 [illegible]

出售 客堂紅木傢具全套 紅木大菜台 請至威海衛路永吉里六十三號面洽

跑車 裝德貨倒軋飛輪電燈俱全 廉讓350元 欲購從速 東路17號天祥李

大柳安 大來柳安 住宅用洋門60扇 鐵窗 木料紙牌 成本上下 願以六千元讓 [illegible]

招生

民生補習晨夜校 精要教法 短期速成 教育部備案 教育局立案 民生中學附設

17屆 今日上課 學費每月二元 實用國文 專修國音 專修孟子 初級英文 實用英文 會話 初級英語 專修英文 初級日文 會話日語

聘請宿學名師教授國文選及尺牘，專家教授國語四月速成，名師教授文法，模範英文會話，兼授商業尺牘，現代日語，字母教起，注重口語，四月速成 校址 北京路四二四號

上海女子補習學校 （上海女子中學附設） 教育部備案 教育局立案 不限年齡 不拘程度

科目：英文 國文 算學 簿記 鋼琴 珠算 縫紉 刺繡 國畫

時間：早班 八至十二時 午班 一時至五時

九月一日開學 備宿舍可住讀 校址新大沽路451號 電34899 章程備索

中華中小學附設 教育部備案 教育局備案

中華業餘補習學校 招男女生 （科目）國文科 英文科 數學科 商業科 學費：八元至十元 開學：九月一日 校址：七浦路北浙江路西法院後面

亞達無綫電職業學校招生 ▲亞達無綫電公司主辦 （一）初高級職業正科 （二）收音機裝修班 （三）無綫電簡易班

本校鑒於無綫電事業之重要，特設初級高級正科，研究製造及裝修技術，兼授電學，養成無綫電專門人才，正科日間上課，裝修班簡易班分晨日夜上課 校址南京路88號 電話1243 九月八日開課

幼吾職業夜校 班次：英文打字 婦女簿記等班 學費：八元一律 電話：八一七〇五六 校址：法租界八里橋路

教授 ●雪花膏 ●鮮醬油 ●香蕉油 ●石碱 ●味之素 ●醬色 ●牙膏 ●肥皂 ●乾電 ●膠鞋 期短成功 附郵二分索章 歐化工業社 312號

國英日語 滬粵君 女士應聘教授 足應國語 一女士教師 [illegible]

華俄夜校招生 文宗 [illegible] 九月一日起 [illegible]

教授 年青外國女士教授英語 台司德郎路一百五十二號

教授英文德文 德文 Salomonski 接洽

會話作文 英文先生教授英文作文及各種英語會話 [illegible]

英文會話 美國女教員教授英語會話 [illegible]

上海農業公司 大西路一七五號 經理 上海生生牧場 A 牛乳 新鮮 脫脂 電話二二〇四〇 二九〇八六九

注意 廉價米 現有二號暹羅白米二十石 [illegible]

汽車

汽車廉售 卅七年雪佛來車 漆好 新鮮輪胎 售價 請向四川路一百十一號江君接洽

別克汽車廉讓 1938別克 內裝無綫電及冷熱水汀 機器全新 因車主離申 願廉價出讓 合意者電話九四九七七接洽看車

汽車出售 一九三四年馬立司牌 機器完好 油漆新 價低廉 [illegible]

拍賣

禮拜二拍賣雜貨 准於八月廿六日下午二時（新鐘點）在本行拍賣 鹽 元明粉 地脚米 顏料 瀉利 [illegible]

益中拍賣行

禮拜二拍賣餅干機器等 准於八月廿六日下午二時半（新鐘點）在北京路 德國製餅干機器 打漿機 皮子機 罐頭機 銅炒糖鍋 齒盤連地軸二號四號冲床 [illegible]

娛樂

百樂門 舞藝專修 [illegible]

房地產

花園大洋房出售 [illegible]

法租界住宅區三萬元 三層洋房 [illegible]

優美房產出售 [illegible]

良產出讓 [illegible]

精美住宅廉售 [illegible]

大住宅出售 石庫門 [illegible]

區住房廉售 [illegible]

召盤

召盤 [illegible]

印刷所召盤 [illegible]

茶食糖果批發號召盤 [illegible]

召頂

保險箱出頂 [illegible]

寫字間召頂 [illegible]

分讓 [illegible]

鄭福蘭堂 一百卅年老牌 夏令要藥 救危保安丹 諸葛行軍散 萬應午時茶 蟾酥痧氣丸 眼科聖藥 八寶撥雲散 治目靈眼藥水 砂眼藥膏 （發行所）三馬路山東路口 電話九〇九一七轉三

六十七年前（四二） （見遜清同治十三年本報） 川楚陝間隙地（三）

見前代分界之地，及混一之世，其制已改，斷無數千年後依然空棄勿居者；然則川楚陝三省毘連之處，至今林深箐密，人烟間絕者，殆不關乎人事，而地利之有所限乎？此處隙地，在陝省者去西安千餘里，在川界者去成都千餘里，在楚界者去武昌又千餘里，自行省之設，而郡守縣令無權，督撫等官，責重事煩，耳目所不及之事，姑置勿論。下僚有能見及者，亦勿敢進言；而且畛域之見，橫置胸中，即鄰省有欲舉動，文函商榷，意見輒不能合，此所以歷前明至今，而無人議擬及此也。

（明日刊登）車夫之苦況

推一指禪 黃一照 專治男婦老幼內外輕重病症 與戒烟調經乳蛾瘰癧遺精早洩陽痿 診所成都路廿一弄二號 電話32973

美華汽車接送 南虹閘滬江吳大 市口北西灣淞場 電話93399

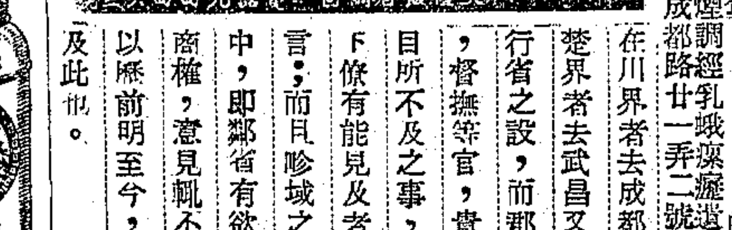

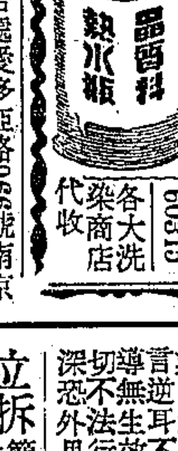

西裝十病院 嘉利 襯衫 西裝 大衣 領換修改 翻樣 靜安寺路新市場 電話60315 各大洗染商店代收

召頂 茲有哈同路相近石庫門二層樓房屋二幢 [illegible]

召頂寫字間 [illegible]

召頂 ▲第二特區 [illegible]

召頂 [illegible]

召租 ▲第一特區 空地出租 [illegible]

客堂 ▲第一特區 [illegible]

客堂寫字間召租 [illegible]

洋房房間分租 [illegible]

新建重慶路 [illegible]

高尚寫字間分租 [illegible]

寫字間出租或出頂 [illegible]

分租 [illegible]

召租 [illegible]

寫字間 [illegible]

學生宿舍出租 ▲第二特區 [illegible]

新建花園洋房分租 [illegible]

召租 [illegible]

招租 [illegible]

緊要聲明 [illegible]

聲明

周是膺律師代表敏慎堂受買房地產通告 [illegible]

江宗沖律師代表江靜之為買受張廉記房地產公告 [illegible]

瞿世基律師代表永新煤號啟事 [illegible]

宣震東律師代表王恒康聲明 [illegible]

仁和泰醬園合人啟事 [illegible]

脫離兄弟關係 [illegible]

The Mandarin Club 啟事 茲定於八月廿五日起休業一星期 九月一日照常營業 [illegible]

催搬生財聲明 [illegible]

聲明 [illegible]

立拆股據 [illegible]

上海商業儲蓄銀行滬行公告 [illegible]

曹秋根啟事 [illegible]

瑞昌源五金號推受盤聲明 [illegible]

推受盤聲明 [illegible]

遺失

遺失滙票 [illegible]

遺失聲明 [illegible]

遺失存摺聲明 [illegible]

▲存單 存摺

遺失聲明 [illegible]

遺失存摺單聲明作廢 [illegible]

▲支票 股票

遺失聲明 [illegible]

遺失支票 [illegible]

遺失支票作廢 [illegible]

▲田單 ▲提棧單 ▲圖章

遺失田單作廢 [illegible]

遺失棧單 [illegible]

遺失聲明 [illegible]

遺失圖章啟事 [illegible]

遺失圖章聲明作廢 [illegible]

遺失圖章作廢 [illegible]

陳馨先聲明遺失圖章並敬告親友 [illegible]

遺失圖章聲明 [illegible]

遺失聲明 [illegible]

遺失聲明 茲遺失上海虹口中國銀行儲蓄存款及上海商業儲蓄銀行第17205號第62116號存摺 [illegible]

醫藥

陳黃鉻 傷寒內科婦科 診所新重慶路咸益里 [illegible]

氣喘 哮喘咳嗽 [illegible] 新成都路81號

白濁除根草（天然） （世濟）草藥秘方 百性急救 [illegible] 朱宅

申報人事分類廣告 讀者電話 93248 申報分類廣告部 二行起碼 四行為限 每日每行 刊費七角 電話接稿 信箱免費 請聘 待聘 召租 召頂 日求 徵售 出

疫魔攫人，如何戒備？

太和急救時疫水
時疫急痧，病起倉卒，投服此水，轉危爲安，人人常備，高枕無憂，售價低廉，祇收成本，公私團體，樂善君子，多多購送，輕而易舉。
太和大藥房製品

大光明
祇有今天獻映
嚇破奸賊胆　撩亂美人心
英俊巨星西柴羅密洛兼擔二人
化身大俠
馳騁原野，勇武豪俠，周旋香閨，風流倜儻，忽公子，忽不稱，大俠充美女，不取遺產

THE CISCO KID JUST BLEW IN
准明天起獻映
今夜九時半在法倫斯夜總會特別獻映一場
慇姆士貴克奈奧麗薇哈佛蘭
靈出娘兒們的心事！寫少年郎的醜態！
梅孃
鹽華三星獨二等明演無滑稽漫泰絲大合一的浪漫片
語目挑眉見初國公……隔牆頻奏意惱心煩

南京
祇有今天開映
李却亞倫　琪恩派克
國防線上最新利器　碧霄雲裏垂直俯衝
飛行二俠
緊張艷情名片

一分鐘飛五個英里！一秒鐘有五千個險象！
明天獻映佛蘭勞埃無上貢獻
洛麗泰楊
司柏勒洛登雷　愛華德諾丽亞
收服男性　略展媚術　爭取女權　大發雌威
夏陽一婦人
惡霸心驚肉跳智妻神昏顛倒巨頭濫鑽圈套
女學士女革命奇女子怪女郎

國泰
祇有今天獻映
大王喜擺架子女伶專發牢騷
大明星約翰巴里摩亞自傳作
生旦淨丑都妙諦！嬉笑怒罵皆文章！
伶界大王
滑稽風流

獲得閨秀崇拜激起嬌妻妒慣
准明天起獻映
瑪琳黛德琳卡洛兒蘭特麥茂萊
彈雨鎗林邂逅地道！乾柴烈火幽會旅邸！
葡京春夜
香艷諧趣
從倫敦防空壕中一直追求到葡京的旅館裏
三十六小時的戀愛閃電戰！

大華
今天榮譽獻映：二時半　五時半　九時一刻
書生時來運來女人送上門來
丈夫竟可臨時雇用！老婆原來掛名而已！
史都華會銜海蒂拉瑪
特別選映五彩卡通短片「藍色多瑙河」
結婚不同居　條件不接吻　協定假蜜月　離婚度洞房！

COME LIVE WITH ME
貪她老的有貝之才！愛她少的無貝之才！
飛來艷福
米高梅頭輪片
一吻萬金　華盛頓疑案　艷屍一具
保爾穆尼露薏蕾納　全新大地　拷貝

金門
今天日夜三場　二時半　五時半　九時一刻
琴瑟羅吉絲
（榮膺金像獎主演）
剖析女性神秘　深處妙至微
特殊感覺危險年齡　兩性神秘絕大迷

世界整個動映
描寫性的苦悶
女人萬歲
刻劃情的變幻
下期開映
勇武義俠偵探國防巨構
許辛克萊莎蘭蔓迪
聖俠盜盒

美琪
電話六〇七八七
二時　五時　七時　九時　二元　劉號　半　刻　一角
添映一天
蘇聯出品　愛珈琳　打情劇

加映詳細中文字幕
有錯綜的愛情有趣味的幽默有奇異的冒險有勇敢的戰鬥
航空紀念加映短片名古劇蒙頓舞
明天白蒂蘭史妲妃後映萊納斯皮萊
赤胆忠魂

昌興公司
卡爾登
今天日夜四場開映
二時四時七時九時 一刻半 半 一刻　價目：一元四角，二元八角，連捐
童星茱蒂珈倫傑作
全部五彩神話奇情巨片
綠野仙蹤（今日最後四場）
呼喚風雨　魔火丈千　駕霧騰雲
"The Wizard of Oz"
明日開映
女子公寓
"Hotel For Women"

自由談

新新大戲院
靜安寺路車站　雲飛汽車行隔壁
今天最後四場
每天四場時間：二時半　五時　七時半　九時一刻
價目：一元　二元五角
神童薩菩主演　六大明星主演
中文字幕全新拷貝
全部五彩新鮮艷神怪鉅片
月宮寶盒
明天開映
韋斯摩勒主演
泰山得子
野獸片中之王

思想

「閒人莫入」

蕭雯

在闊人的公館花園，或者其他機要重地的門口，我們往往可以看見一塊擋駕的牌子，寫着「閒人莫入」。這種地方所表現的主人的儼然與冷酷的表情，與外國中等人家門口地上所常見寫着"WELCOME"（歡迎）的地毯，相映成有趣的對比。

在人類的日常生活當中，也時常可以發現同樣的現象。有些人終身死守着與生俱來的偏見，不能容受任何其他新穎的思想。他周密地保護着自己固有的狹小的世界而自得其樂，唯恐新事物的侵入。他對全世界掛起「閒人莫入」的牌子來。

一部份享樂主義的資產階級也是這樣的。他花天酒地，他恣意尋歡，他生活在物質享受的小圈子裏，對於其他現實的世界，不願一眼。他拒絕觀察社會上悲慘的景象，因爲這會傷了他的情感，擾亂了他悠閒的心情。因此，他堅決拒絕其他意念的侵入，他也掛起了「閒人莫入」的牌子。

每個時代有每個時代的新思潮，每個時代也有每個時代的老頑固。新思潮是一位不速之客，有門就鑽，無孔不入。有人敞開着大門，在門口的地上舖着「歡迎」的地毯；也有人築起密不通風的銅牆鐵壁，在門外掛着「閒人莫入」的牌子。

「閒人莫入」，看來固然安穩舒適，然而其奈「掩耳盜鈴」何？

國華醫學化驗所
醫學博士儲麟蓀主辦
聘有中西專門人材採用最新方法員責檢驗血液痰大小便等如承委託電話通知當即派員收取材料並送報告
地址靜安寺路三八三號國貨銀行樓二樓　電話三六一五七

婦女

女奴

萍

是一個傍晚，我踏上了靜寂的祁齊路，夜風不禁使我感到陣陣的冷意。

「萍！」我驀地聽見有人呼喚我，於是抬起了頭遙望四週，在路旁的一扇窗口，發現了一個憔悴的面龐對着我微笑，可是我却不認識她。

也許可以稱做「奇遇」，我竟會做了她的客人，被引到她的跟前。

「萍！人老珠黃，你不認識我了吧」！她這樣地問我。

「不錯，請問你是那一位？我委實記不起她是誰。

「薔薇！你記得嗎」？她回答說。

哦！薔薇，我記起了，她是我的一位同學，而且是一位優秀的同學，但是輟學以後，據說竟淪爲「舞女」了！

「薔薇！你是我的老同學。」我回答她，關於她是「舞女」我却有點遲疑，不便啟齒。

「萍！你不嫌我是個不貞潔的女子嗎？我們是否仍舊是朋友呢」？她窺破了我的遲疑這樣地問，我對於她的坦白倒也十分欽佩。

我一時找尋不到適當的回答，只含糊地說：「不，我們仍舊是朋友」。這句話似乎使她感到意外的歡欣，但是微笑終遮掩不住她底憔悴的面龐。

「你是這裏的主人了，對嗎」？

「我可以算是這裏的主人了」。她有點勉強地回答。

「多幸福呀！做了這裏的主人」。其實我見了她底憔悴的面龐，對於她的幸福已經有點疑惑了。

「幸福嗎？請你別這樣說了」。不料這句話竟會使她的眼圈也紅起來了。

以後我很少有說話的機會，薔薇滔滔地對我講述分別以後的境況，悲傷控制着她的心緒，淚水濕潤了她的眸子，我不禁替她可憐。

不久，我辭了出來，思潮不斷在我的腦海中澎湃，薔薇是個可憐蟲，爲了一家的生活，她只好犧牲了自己的前途，淪爲「舞女」了，後來被迫跟隨了這個放浪的子弟，於是便結束了一生的幸福。結果人們嘲笑她，咒罵她。但是當我聽見了這個被壓迫者的呼聲以後，我可憐她，我同情她，因爲她是社會向貧窮者收買的女奴，這是社會的罪惡和恥辱。

以後，我幾次去看薔薇，那時無情的譏諷和咒罵幾乎使她陷在瘋狂的狀態裏。我雖然幾次竭力地安慰她，但是也無補於她底痛在心頭的創傷，也不能減輕她底深入臟腑的苦痛。

×　×　×　×

那天我接到一封信，一部份字蹟已經被淚痕掩蔽住，上面寫着：

「萍：

你是我底唯一的朋友，自從遇你以後，你幾次把我從死神手裏挽救過來，方才能够把我的苦命延長到今天。

你明白我的一切，你會可憐我，同情我。現在我只剩下了已經飽嘗了人間的辛酸，一個沒有靈魂的軀殼，還有什麼生存的價值呢？更何必去當受那茫茫無際的苦痛呢？……

萍！我感到無限的悽傷，我告訴你，社會是我的刑場，貞潔是我的枷鎖，金錢是我的劊子手，從此，我和你永別了，祝你

快樂

薔薇上」

永別了！當我讀着這封血淚寫成的信時，薔薇已經結束了她底悲慘的一生，我希望她從此長眠在幸福的天堂裏。

薔薇死了！誰會可憐她呢？人們對於這個社會向貧窮者收買的女奴只有無情的譏諷和咒罵，結果把她壓迫到自殺的道途上，我覺到薔薇太可憐了！她不但一生蒙受着冤屈的苦痛，甚至死後還是免不了這個冤屈的罪名呢！

每當我踏上靜寂的祁齊路上，總記起了可憐的薔薇，「社會是我的刑場，貞潔是我的枷鎖，金錢是我的劊子手」。我不禁爲她流着同情的熱淚。

安健兒
國貨全脂奶粉
包裝堅固　消毒週密

安健兒金獅牌奶粉之裝罐及消毒工作完全由專家担任絕對清潔並用真空裝罐故存置雖久不致損壞
全國各大公司各大藥房及南貨洋酒食物號均售

軍備

棧橋運車

克忠

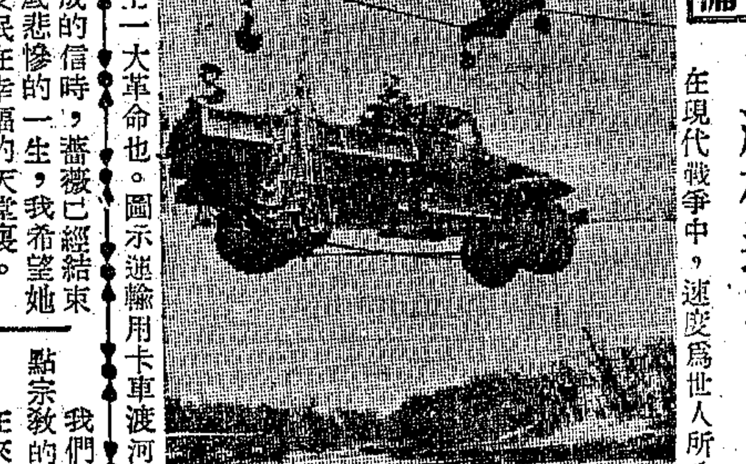

在現代戰爭中，運度爲世人所公認之重要勝利因素。美國陸軍爲練習戰時運輸起見，特不用普通所用之浮橋或橋梁，在烟山河上架一鋼棧橋，以運車輛渡河。此種棧橋自開始建造至完成費時僅三小時，能將七噸重之軍用載重卡車，安然運渡彼岸。此種棧橋，較普通所用之浮橋簡單迅速而經濟，亦軍事運輸上一大革命也。圖示運輸用卡車渡河情形。

秋海棠

秦瘦鷗

十二　意外風波

張小狗子挑着一担行李，像跑龍套似的站在邊旁歡着，再也猜不透什麼時候秋海棠才能把心裏要說的話說完，便爽快把行李放了下來，自己就往地下一蹲，天坍不問的向四周瞭看着，獨自一個人，靜靜地欣賞着前幾天一場大雪所裝點成的野景。

「爸爸，你放心吧，我統統依你。」梅寶整了整今天才穿上身的一件藏青色的棉布旗袍，紅着眼圈說。

「萬一那個姓尙的再到學堂裏來找你，那也不用害怕，你儘管告訴他這件事由我跟孟老掌櫃兩個人解決，他有什麼話，請到樟樹屯來說。……」秋海棠正想先抽身回去的時候，忽然又想到了一件事。「假使他老是跟你纏擾不清，那你爽快就把這件事告訴方校長，她雖然是個女人，可是我瞧她很有血性，一定可以出來對付他的。」

「爸爸天冷得很，你還是趕快回去吧」梅寶提起了那口皮箱，竭力催促秋海棠回去。

「咱們不趕路，遲一些北河鎭那裏就沒有車好雇了！」小狗子也從地上站起來催促着。

秋海棠便微笑着向他們點了點頭。

「好，你們這就走吧！小狗子要是想在城裏玩幾天的話，遲一些回來也不要緊，反正家裏也沒有什麼事。」（一九四）

璇宮
電話三六九六五
時間：準八時啟幕
座價：三元・二元・一元
連滿卅九天！
星期三加演日場
姚克編劇・費穆導演
清宮怨
觀衆越來越多　賣座始終不衰
優待學生職業青年憑購券一律對折
天風劇社演出

霞白倫
鑄鐵聖品
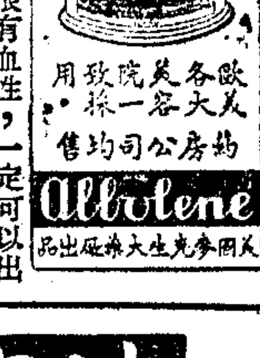
歐美各大醫院一致採用　各大藥房公司均售
Albolene

隨筆

天國

蘭紋

幼時我在老牧師的薰陶下消磨了一段日子，我知道了一些故事，它們把我帶到一個遙遠的年代，一個遙遠的地方。但孩子的想像是直綫的，織綸不出光朶，瑰麗的圖畫，漸漸的，上帝離開我日益遙遠了。

我們民族的血液裏缺少一點宗教的熱狂。

在來去如飛的日子裏，我曾熱烈地愛好過許多的事物，却冷落了宗教。一片白雲飄過，與你有幾許相干呢？

一天，我走進了教堂，僅僅是爲了一個奇怪的想頭：看看銀絲白髮的老牧師。但，我失望了。牧師是年輕人，頭髮是黑黑的。

年輕的牧師是不愛講故事的，他說，「我們要把天國建立在地上」。

隨着人羣我走了出來，腦子裏有一句話在轉動，不停地轉動。

沙漠中有人跋涉，山林中有人奔走，年輕的牧師手中有一盞光；明白了「人間何世」，他們肩起重擔，選了一條艱險的路，在茫茫的宇宙中追逐一個理想。

世界因之熱鬧，歷史因之燦爛，人類也因之永存。

我不信宗教，但，我記住年輕的牧師的話。誰不要把天國建立在地上呢？

嘉言

明華

一切自然界都是無休止的。——J. B. Cabell

改革的熱忱是從自然界遺傳得來的。——Clifford Raymond

好動與不滿足是進步的第一必需品。——T. A. Edison

康健書局出版新書
霞飛路呂班路口四四四號
代售處四馬路北新書局作者書社
陰萎及遺精論 IMPOTENTS AND POLLUSION
英國漢資爾著　牟鴻彝醫師譯　每冊……
陰萎（俗名陽萎）與遺精均爲男性生殖機能障礙之重篤病狀，本書爲世界名著，內容共分五章：㈠陰萎之定義，㈡男女性器官的陰萎，㈢機能的陰萎，㈣遺精及治療，㈤陰萎試驗……
自瀆之害與發育不全及包皮過長之最新療法
牟鴻彝著　……

祇有今天開映
山西　北山西路
二時正　五時一刻　八時半
上下一律　四角五分　兒童一律一角二分　（捐加）
香艷俠義奇情鉅片　泰隆鮑華　黛妮兒　領銜
寶劍留痕
蓓蒂菲爾絲　再生緣
恐怖名片　胡蝶　金山　談瑛　大傑作

巴黎
電話：九四一一〇
今天三場　二時半　五時半　九時一刻
飛劍取賊頭・俠盜林
留痕寶劍
電話：八五二〇五
今天三場　二時半　五時半　九時一刻
香艷熱情妙趣鉅片　泰隆華達妮　鮑華
白晝大妻
若怕獅吼　何必偷香
熱情巨片　喬治頓布　北海漁光
電話：一七一〇〇
今天三場
香艷浪漫妙趣鉅片　珊瑚琳　羅賽兒　盛娜士史都華合作
劇壇外史
偵探趣劇　三三房間
上下集　夜半歌聲

辣斐劇場
辣斐德路貝勒路口
地址：辣斐德路拉都路西
日場三時◆夜場八時
・今天祇演夜場・
（明天日夜兩場）
最後兩天◆決不再展
邊城故事
佐臨導演
准廿八號夜場獻演
古裝偉大神話新頌名劇
魏如晦編劇
牛郎織女傳
徐渠導演
新的作風・新的技巧
與「綠野仙踪」媲美
話劇演出　新穎別緻
請速定座　現已售票

辣斐
電話八一二〇〇
新鐘一時三刻　一時五刻　一時七刻　一時九刻　價目八角六角
勞萊哈台
新笑料非常滑稽鉅片

發神經病　請吹喇叭　捉活強盜
報寃將兵

大滬
愚園路靜安寺路口
電話21989
今天最後三場　三時　六時　九時
徐莘園　顧梅君
大破隱身盜
鈔票會飛　珠寶會走　喝酒不見人　吸煙見形　科學電光秘密
明天起映
李麗華　張翠英　傑作
玫瑰飄零

今天三場
五角牛（加捐）
西
武俠明星威廉鮑埃特
空前傑作
緊張刺激　勇俠義片
一條鞭上逞威風　兩枝鎗上鎖幺魔
神鎗俠
大炸斷木橋　遏阻追兵　大戰原野　斬殺羣匪
智勇兼全　鞭鎗並擅

中央
六馬路雲南路
電話九二八〇五
時間：二時　五時　七時　九時半
座價：樓下一元　樓上一元六角　九角　七角
各界紛紛來函要求今明重映
張翠紅　顧也魯　主演
梁山伯祝英台
下期起新片
施春軒　施文韻
閻瑞生
主演

明星
派克路
電話三五〇九〇
星期一至星期六　三場　三時　七時半　九時半
星期日（四場）一時　三時　五時　七時半　九時半
四角　五角（另附娛樂捐）
今天開映
王引　王乃東
路明柳迎春
薛仁貴
寒窰一夢　那草草成婚
赫赫英名　沙場十八年

恩派亞
八仙橋
電話八〇二一六
星期一至星期六　三時　七時半　九時半
星期日　三點　五點　七點　九點半
四角・六角
陳雲裳
相思寨
妻主委禽　意郎娘有心人
火燒向大人・燒得結棍
（後天獻映）
打漁殺家
（路明主演）

卡德
卡德路
電話三三二八
星期一至星期六　三時半　七時半　九時半
星期日　三時半　五時半　七時半　九時半
一律五角
華藝歷史巨片
太平天國
怒殺鐵公雞・殺得結棍
下期中國華出品
哀艷名片
天涯歌女
周璇主演

浙江
今天開映四場
新三五七九時半
新鐘時半時時
增價八角六角
維多麥丘
領銜主演　空前奇觀　神怪巨片
第一部人獸競存血史
洪荒時代
百萬年怪魔橫行寫真
蛟龍爭鬥　恐象掉吞　火山崩裂　大地坼陷　爪牙殘殺　水陸沸騰
二下午開始售預各
請早購票以免向隅

九星
福煦路
節約新鐘點
今日三場
三時　七時　九時
今日開映
維多喬利
主演　驚險緊張　神怪巨片
下集
"The Green Archer"
神怪劍俠傳
最後三場
明日起意請注意
明日起停電影演出廣告

亞蒙
白爾路太平橋
（新鐘點）
三時半　五時半　七時半　九時一刻
李綺年　孫敏合演
神秘香艷
寡婦風流　女兒熱情　母女爭寵
風流寡婦
黑心投機　強盜拆白　人財兩空
小看白臉一場結果
明天開映
隱身大俠探中國偵實錄
新隱身術
異屍白晝飛來　魔鬼半夜出現

永安天韻樓
東部
電影場
今日開映
華成公司出品
戰事歷史巨片
雁門關
袁美雲　顧梅
主演
（日）黃金　洪羊　孟姜女
（夜）三本　貍貓換太子
大京班
全體文武名演員合演名劇

光華
今天兩場
三時半　九時半
四角半　加捐
袁美雲　劉瓊
主演　美裝艷時作
斷腸花
相逢不相見　相會魂斷時
各界要求明天一再映
五彩戲片
四羽毛
（後天起）

榮金
康悌路
新鐘點
三時　五時
七時半　九時半
周璇　舒適
蘇三艷史
哀艷巨片
明天映
林森恩仇記

平安
冷氣開放
三時　五時
一時半　九時半
刻半
卡洛夫
科學怪人
新傑作
變態博士
猛獸地鐵四到鐵腕
明天映
首名獎金巨製
革命叛徒

新世界？
今天兩場
票價三角四角
一時・四時・半時
袁美雲
王元龍（主演）
西施
若耶溪畔天人絕艷

浙東
北浙江路
東江路
電話42534
越劇總統
丹桂
今天日戲
珍珠衫
今天夜戲
馬寡婦開店
請速定座
後天夜起演
新天河配

大來
北京路貴州路
電話九二九〇五
請時花杏芬　雪袁屠
今天日戲六月梅本紡花
今天夜戲全本
董才良
專家編製
五彩精印
申報分省新圖
全國風行
申報館發售

中央運動場
今晚八時起比賽
力球
回
單打
六人十盤

美女牌冰結漣

新出加大德祿杯，上有小匙
美商海寗洋行出品

新光　★冷氣常放★清爽舒適
今天四場：二時半・五時・七時・九時一刻
●日夜場場滿●
藝華影業公司奇情巨片

陸露明　鄭重・賀賓　嚴化　主演
附券停用
梅阡編導
奉工部局諭　十六歲以下兒童禁止參觀之
紅舞女死而復活　殭屍造反危險恐怖　恐形怪狀汗毛凛凛
女殭屍
極度可怕　赤裸女屍到處殺人　一聲慘叫一命嗚呼　鬼影魔影神秘恐怖　膽小女仕莫看

國聯　廣西路447號電話96261
最後二天（絕不二次展期）
祇有今明二天　今二時半・五時・七時・九時一刻　日夜一律　一元（對號）一元二・一元四
胡蝶
尤光照　王獻齋　王徵信　沈駿　宣景琳　高占非　孫敏
梅熹　徐莘園　顧蘭君　嚴月閒　嚴工上　蕭英
十五位大明星●合演世界名著●（兼演兩角　珠屏同時出現）
有聲拷貝　全一次映
空谷蘭
明晚九時一刻選映　斬經堂　袁美雲　周信芳　主演
加映　黎莉莉主演　鬼　聯華交響曲之一！　名貴非凡

金城　北京路貴州路口　電話九一〇四一　座價進捐　一元二角
今天下午三場：二時半　五時半　九時半
從舞台上紅到銀幕　舞女舞客必看之片
胡楓　慕容婉兒　沈敏　龔納　舒適　徐風　呂玉堃　龔稼農　合演　夏霞　客串
花濺淚
結伴殉情　賺人自殺　傾心相愛　誤入歧途
金星巨片　張石川　鄭小秋　合導

滬光　電話八四〇五六
新笑片！新紀錄！
今天四場　二時半　五時　七時半　九時　上午售票！
韓蘭根　殷秀岑
張善琨監製　吳永剛導演　倉隱秋　洪警鈴　合演
破天荒諷刺恐怖滑稽鉅片
摩登地獄
大哭小啼，爲的要吃。勿付房錢，不能過門。冒充紳士，痛苦萬分。
魂出竅　嚇來邪氣　大地遊府　笑痛肚皮
（贈券停用）
滑稽一年一祝君口開　胖瘦舉動搭擋拍三部滑稽常笑。

金都　冷氣開放　電話四〇三三一
今天三場：二時半　五時半　九時一刻
摧擠之風於今尤烈　一對青年男女堅苦的掙扎

使人親切有味！使人一掬熱淚！
應雲衛導演　電通公司當年名片
袁牧之　陳波兒　主演
桃李劫

龍門大戲院
地點　愛多亞路六六一號　南京滬光兩院之間
座價：二元・一元　時間：二時・八時
訂座電話　九六〇三七　專車送票
越劇皇后　姚水娟小姐領銜　李艷芳★錢秀靈
日夜公演最後四場　大家庭　……欲看從速……
天天客滿　忍痛輟演　輿論一致讚美
戈戈編劇　張石川導演
廿八夜公演　戈戈編・李萍倩導演　新牛郎織女
十點佈景・開始售票・火速訂座　作風新型

勞勤界

壽春壺曲話　林少卿

捉放曹之心得（上）

捉放曹是老生常演的戲，也是伶界及票友常喜研究的戲，愚下會習此劇，十五年前，也會登台演過，從公堂起宿店完，自覺百無一是，但偶有心得，不敢自秘，今寫出以供同好研究。

㊀公堂一場，陳宮與曹操對唱的詞，全是「梭波轍」，很難唱得恰好，老生的唱法，是老調老譜，後聽說有譚調，因爲老譚（鑫培）晚年不大喜唱公堂之故，和後面的行路，殺家，殺奢，宿店，各唱法，味道兩樣，若不演公堂，則捉放二字，皆無着落，若演公堂，而又有如兩截大褂色彩不同之嫌（兩截大褂，又名綵漢長衫，上截多爲白苧布，下截多爲淡綠色熟羅，二十餘年前，常見此衣服，）此乃一個問題，言菊朋譚富英演此戲，常從公堂唱起，對於唱腔改得花梢多了，又失了凝重之氣，應當如何辦法？又陳宮上場的定場詩四句，莫名其妙，應改善纔好，請大家研究。㊁殺家一場中，曹操先上，舉劍作殺人狀，覲被殺家者，多穿青袍，以袖遮頭，令人看不清面目，倒底是些什麼人呢？照理說，這就是呂伯奢的家眷人等，有曹操口稱要進莊拜見的伯母在內，還有兒子，媳婦，女兒，奴僕人等，滿門大小良賤，大約幾十個人總有，所以老年演這戲，特命老旦，生，旦，丑，雜等，各以其色上場，（即面目裝扮服色，各依腳色爲之，）四色以上，以至十人，以供曹操的大屠殺，而正其誤殺多人之罪，這樣做，台下就容易明白了。

銀幕兩壞蛋　怡

今日銀壇反派比較著名者，以王獻齋洪警鈴爲一對老搭當，他倆從影歷史，相當悠久，王爲前明星公司老牌壞蛋，洪爲前聯華公司基本反角，現在均爲國聯先後羅致，共同工作，銀幕之上，已司空見慣。

◇王獻齋　四十三歲，生得一副端正容貌，半光眼鏡，高高鼻樑，長長面孔，最近才割去耳朶上一個特別標記的肉瘤，已美觀不少。愛吸國產名烟，從前常下舞池，現在卻偕夫人光顧金門觀劇，對奕暢飲，均爲嗜好。前妻早經逝世，繼配夫人袁竹如，亦爲聯華本從業員，專飾中年典型主婦，膝下也僅有一位繡房小姐，名王薇，尚待字閨中，嗜好話劇，旨趣濃厚，爲天風及華聲兩劇團演員，王在業餘之暇，拉雜閒談，態度自然，謙和有禮，中服西裝，均合身份，年紀好像很輕，有標準小生模樣，家住麋煦路明德里十八號。

◇洪警鈴　高齡已四十有七，皮膚較黑，帶有亮光，尤其頭髮是禿頂式，更顯得靡滑，五官生得并不異樣，眼又不斜，嘴又不歪，但做起戲來，一副惹人討厭的神態，喜怒哀樂，演來逼真，他口唸阿彌陀佛，手握十八羅漢，隨時隨地，都是例行公事，在其寓所中，有「我佛菩提」慈悲心理，秉性普濟行善，嘉惠難民，并於從影以外，以古玩買賣爲副業。平時大吸雪茄，飽食素餐，服飾裝束，清潔衛生，膝下祇有一位寶貝千金，早已榮任岳丈，中西兩便，待人接物，和藹可親，常時回憶銀幕外史，家住西門路輔五坊三號。

李阿毛衛生信箱

來信請寄福州路……二五〇號

男性年十八，身小如十二三，不發育，應服何藥？（孫欽問）（答）最好聽其自然，不必庸人自擾。[illegible]（鴻飛問）[illegible]

補血多宜天天服　父母年老血不足

影壇鱗爪　星

◇大上海大戲院本定九月一日開幕，但因新姊妹花尚未完成，展期至九月十日，今據可靠方面之消息，九月十日開幕期亦難如願，看形勢，大約要過了九一八再說。

◇陳雲裳於完成「新姊妹花」後，將赴港爲大觀公司所攝之片名，已決定爲「女維賓漢」。

◇路明在港，已拍成不少影片，茲悉路明近爲新成立之建國公司主演第一片「鐵錠」係一科學影片。

◇民華內定八月三十日，假座金城大戲院試映「古中國之歌」，招待電影戲劇文藝新聞各界。

洛麗泰楊主演「夏陽一婦人」之一幕

今日徐府堂會

今日貴州路湖社有徐府彌月盛大堂會，均由海上名伶票參加演出，劇目計有李瑞亭金錢豹，高雪樵四杰村，紀玉良朱嘯秋之武家坡，名坤票孫鈞過一鳴小姐亦演傑作，大軸則爲名評劇家蘇少卿之捉放宿店，由何央李李富春合配，並請名琴票金少剛操琴，牡丹綠葉，愈形精彩。

第十五章　何處豪家強載歸

田宏遇便對四名女婢說道：「你們好好扶持這位陳家姑娘到彩船裏去，即在身邊伺候，不許離開寸步。」又對圓圓說道：「好姑娘，你不要猶豫了！我決不薄待你，快隨我去吧。」花蝴蝶在旁也催促着圓圓動身。圓圓無力抵抗，只得含着眼淚勉強答應，被四名女婢扶掖着，徐徐走下翠樓。至於箱篋伊也沒有交代，花蝴蝶代爲出主，將外面放着的兩隻箱子帶了去，內中一隻，就是伊昨夜預備的了。田宏遇十分得意，遂與花蝴蝶一同下樓。圓圓實在不願前去，一步一回頭的出了家門。水步邊早停着一艘掛着燈彩的官船，女婢扶着圓圓下船。田宏遇等一齊到了船上。圓圓的假母也送至船中，眼淚汪汪的要想和圓圓說話，但當着人面，不便說什麼，祇道一聲珍重。而圓圓也把羅巾掩臉，萬分傷心，不敢嬌啼。田宏遇立刻要開船，遂催促圓圓的假母上岸，然後鳴鑼開舟。鏜鏜地一陣鑼聲，彩船掉轉身來，剛作啓行之際，圓圓的假母和家人們尚立在岸上望着彩船，心裏難過，但在對面又有一艘快船搖向這裏來。船上立着一個儒巾的美少年，正是惜玉詞人。他在家中預備好了，今天特地前來會晤圓圓，想和伊一同宵遁的，誰知這位絕世佳人已被強有力者捷足先登，強載而去呢？詞人瞧見了那隻彩船，心裏已是一怔。又見圓圓的假母和陳家上下人等以及鄰舍都站在水邊，獨不見圓圓，更知事情不妙。船近時，他也不及登岸，早大聲向岸上圓圓的假母道：「圓圓姑娘在那裏？」圓圓的假母還不知道詞人此來是謀和伊的養女同奔的。伊也不便告訴，把手指指彩船，意思就是說圓圓在舟中，已被人家迎去了。（一五二）

銀幕大情人　范倫鐵諾　逝世十五週年　斯華

一九二六年八月二十三日，好萊塢隕落了一顆巨星，這就是「四騎士」等名片的主角，魯道爾夫范倫鐵諾，今年適逢其逝世十五週年紀念。他曾受世界女性的普遍愛慕，被尊爲默片時代的銀幕大情人，一如現代女性之崇拜泰隆鮑華。范倫鐵諾雖離人間，但至今仍爲美國婦女念念不忘的對象。

是日好萊塢公墓特增派守護人，管理來自各地的成羣女性憑弔者。她們帶着哀思默默瞻仰這位大情人的長眠處，且有許多人留置鮮花於墓地。范倫鐵諾死後十五年之久，仍能使女性們傾倒，爲她們所崇敬，范氏有知，亦必含笑於九泉之下了。

棋苑　莆田連學正編

第三三八局　力戰強敵　孫德培擬

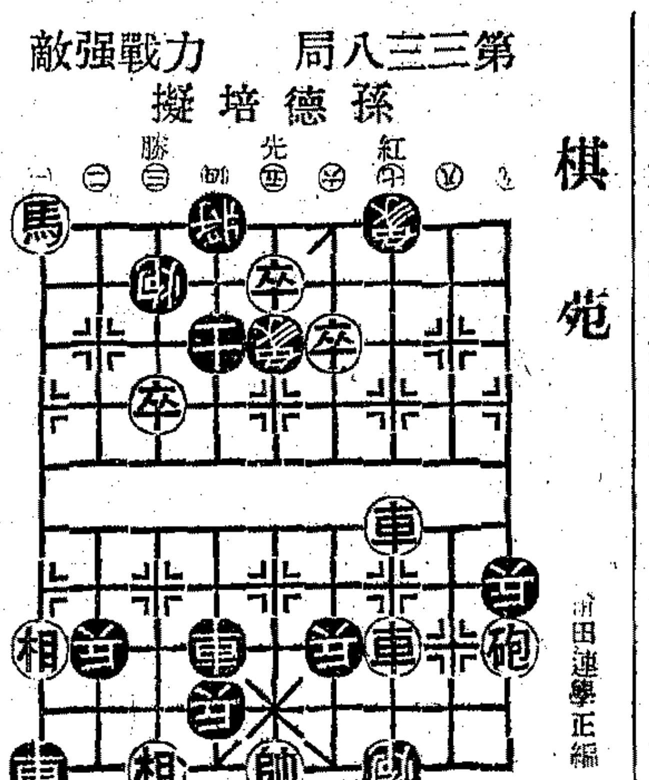

第三三七局「鴻雁雙飛」着法如下（紅先勝）
車三進四　象七進五　兵六進一　將四平五　車五平四　將三進一
象五退七　相五進七　將五平四　相七退五（接變）　車五平三（勝）
砲一平五　象五進七　車五平六　象七退五　車三平五　象五進七
士五退六　車三平五　士五進四　車六平五　象七退五　相七退五
（變）砲五退四　士六進五　車六進三　將五平六　卒六進一　象七退五（勝）

中天出演　旅宮劇場　廣西路二馬路口　電話97988
今晚八時獻演　二元半・一元　乙元　電話定座　臨時買票
每逢星期三六日加演日場
哀情頹艷・亦悲亦壯　五幕劇
名劇當前　豈可錯過
于伶編劇　唐槐秋導演
葡萄美酒
第十八場演！　明日三時加日場

爬勿動　臭蟲自滅粉　認明爬字動字
小瓶一元二角　大瓶一元八角
電話購貨　九〇三八六　各大藥房有售

大舞台　二馬路鑫記　電話九〇〇二〇，九二〇二〇
票價　四角　五角　一元　一元五角　二元　三元
擷取徽班固有精華　上海劇壇名貴史劇
完全老路　六十年前內庭供奉　四大徽班珍藏秘本
全部老牌　新天河配
（昨夜未開鑼客滿）今夜請早（六點半演）
一年一度應時好戲
鵲橋相會
美女十名天河沐浴　天河裸浴
機牲色相　騷性發足　脫光算數
草裙舞

風騷大姐（王）寶蓮　大膽表演　一絲不掛
梅山（碧溪洞）
灌口七聖廟　當場（變）佈景　一條花蛇當時變成數段　科學可怕
大佈景　雲端鵲橋　成隊飛舞
組織十丈深不見底祇有才能搭造
雷峯塔　花妖怪
滿台鵲活現　活龍
（林樹森飾二郎神夢中）
收七怪
火速定座　以免向隅　對號入座　毫無雜費

榮記共舞台　電話八五八八九　八四八一八　對號入座　毫無雜費
日戲座價　一元二角　一元五角　二元
夜戲座價　一元五角　二元五角　三元四角
上午十時開始售票　星期日日夜一律
最後一場（今夜務請早臨）
現代戰爭　全部有聲　轟炸坦克車射平射炮爆炸彈
武裝齊備　搬上舞台　假戲真做　活龍活現　手鎗一響當場流血
●劇場偉大●
就是我
舞台電影有聲連環京戲
●一年一度應時好戲●
明夜敬演
新天河配
做出老牌子　今年格外好
銀幕自由出入　從台上跑進銀幕　下來到台上　毫無阻礙
美女裸浴　全身一絲不掛　色相
金素雯　新桂秋（雙飾織女）
真喜鵲搭橋　舞台完全改觀
趙如泉　飾老牌娘舅
王少樓　李如春
劉漢臣　牛郎人到底　飾老龍王

新新公司附設　綠寶　新都
施家劇團　日夜場　日場三時半　夜場八時半
座價　二元　一元半　冷氣開放
最後一天公演　趙燕士編導艷情大喜劇　魯男子
明天公演　陳秋風　趙燕士　導演改編　世界名劇　金銀世界
全體紅角　今天公演　小孟麗君
定座電話　九〇六三七　（訂座電話）九四四四四
二點卅分　八點一刻　二元　一元半　一元

因開學期近　學界要求
繼續犧牲照碼　八折
每支定價六元八角起
密克力牌　不用墨水　自來水鋼筆
式樣大方！堅固耐用！書寫流暢！經濟實惠！
火速惠臨　密切注視
電話購貨　一三八二七
迪克洋行　北京路一五九號三樓

新都飯店
花園大菜間
正式法國大菜
瓊樓玉宇　雅潔園林　露冷花階　金風送爽
麥瑞原班名廚
午餐　三元五角　晚餐　八元　特別餐　十五元　廿元
每晚表演精彩技術　怡目賞心
新新公司主辦